京城日報
夕刊 一月二十四日(金)
印刷人 小川三之介
發行所 京城府太平通一丁目 合資會社 京城日報社

壽語醬油 フジテコー 味噌 大田 辻謹之助釀造

軍縮會議
本舞臺に入る
各全權基調を聲明
昨日の第一次總會

【ロンドン廿三日發聯合】廿三日午前十時十分より海軍會議第一次總會はいよいよセント・ゼームス宮殿において開かれた。この會議は傍聽禁止の故を以て各國新聞記者は記者室に在つて會議の終るのを待つ事となつた。總會は先づ會議の事務總長の選擧からはじまつた。豫定の如く英國海軍中佐モーリス・ハンキー氏が當選しわが若槻全權これを支持した。次で議長問題を附議したが首席全權議長は設けぬ事とし、マクドナルド議長差支ある時は、各全權がアルハベット順に議長を勤める事となつた。次に英國自治領をも含む各全權の演說に移つたが、フランス全權の如きは相當深刻なる聲明を爲し正午散會した

各國全權の聲明

【ロンドン廿三日發聯合】廿三日の海軍會議第一次總會における各國全權の聲明は大要左の如し

軍縮の基調
會議の範圍に就て
若槻全權先づ演說

會議の目的は各國民をして國防の安全感を動搖せしめず相對的に軍縮の實を擧げねばならぬ、且つ又他國に脅威を與へぬと同時に他國より脅威を受けぬことを基調とせねばならぬ。本會議は華府條約に規定なき艦種につき考究するに止まらず、華府條約第二十一條第二項に規定されたる問題を當然議題とすべきである。補助艦艇に關しては當時の事情に鑑み新たに協定すべき基礎により協定の實を擧げ、今次の會議の目的達成を期せんと欲するものである。

佛國全權 タルデュ氏

フランスの海軍の任務はまづ第一に海岸線並に植民地に安全保障を與ふる事、母國と植民地その他の領土との連絡を確保する事に存する。フランスの地理的は三方面の海に面してゐるから、その海軍は必然的に分散され、急に應じて一點に集中することが出來ない。軍縮の遂行は一旦戰端勃發の際一國が自國自身に依頼するの外なきか、乃至は侵略者に對し國際的協力が組織さるべきや否やを知る結果によりて定まるのである。

伊國全權 グランヂ氏

戰艦は國家防備の必要に比例的に縮小せねばならぬ。イタリーは海陸上に必要物資を有せざる島國に等しい、その食料品の四分の三は海上より輸送を必要とするイタリーの命脈は、全然海によるものなるを以て「海はわれわれの生命である」といふも過言でない。

米國全權 スチムソン氏

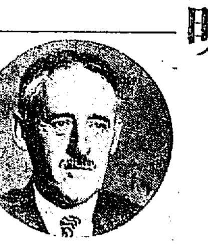

余は各國の國防上必要條件は絕對的にかつ主として全世界の一般的事情に鑑して相對的のものと做ずるがゆゑに本會議が一般的軍縮を確保すべき方法を發見する事が出來たならば、アメリカの軍備もこれに習ひ縮小する事が出來る譯である。

英國全權 マクドナルド氏

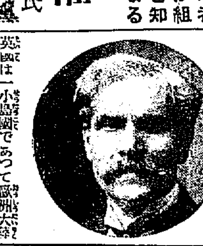

英國は一小島國であつて歐洲大陸より僅々二十マイルを隔つるに過ぎない、しかも全世界各地と自由なる交通を保たねばならぬ。英國が海軍力を有するのは決して領土慾を滿足せしめんが爲ではない。若し海戰力の與算を考慮する場合にはまづ英國の海軍が分散されて居る現狀を記憶せねばならぬ。若し英國國民にして海軍力を使用し得ざれば餓死するより外途はない。

總會は 今週中開かね
今週は委員會と專門委員會だけ

【ロンドン二十三日發聯合】軍縮會議の總會は今週中は開かず來週

全員委員會は秘密會とす
本會議は公開=事務總長はハンキー氏
◇―第一次總會の決定事項

【ロンドン廿三日發電】セント・ゼームス宮殿會議室で開かれた軍縮會議總會において先づ決定を見たる事項は次の如くである

一、事務總長として英國側委員サー・モーリス・ハンキー氏を任命すること(右は伊國全權より動議提出、若槻全權の贊成意見表明ありて全會一致可決確定)

二、議長マクドナルド氏差支にて缺席の場合には別に副議長を設けず各國全權がアルファベット順にて順次議長代理をつとめること

三、議事進行の都合上本會議と全員委員會とを設けること、實質上は兩者同一のものなるも本會議は公開とし全員委員會は秘密會とすること、又必要に應じ小委員會を組織すること

なほ決定事項は以上の如くであるが、次ぎの全員委員會は來週まで開かれぬ模樣である

簡單に行くべき筈はない
公開の少いのは已むを得ぬ
マック議長語る

【ロンドン廿三日發電】軍縮會議第一次總會閉會後、マック議長は記者團を引見して左の如く語つた

今朝の英米新聞には種々なる揣摩臆測の記事が出て居るが、すべて想像である。諸君は、この會議は五ケ國會議で從つて會議は簡單に行くものでなく相當の困難があることを常に心に置いて貰ひたい。會議の方法は時には三國又は二國が互ひに會商し以て大體の協議が纏つた上、全員會議を開く譯で、公開の機會が少いことを諒とされたい。しかし余は出來るだけ記者諸君の要求を滿すべく、諸君と會見するつもりである。本日の會議は各國の政治的、地理的關係につき國民的要求の大綱を示されたもので、最も興味あり且つ和氣靄々たるものであつた

倫敦市長
各國全權招待

【ロンドン廿三日發電】ロンドン市長サー・ウイリアム・ウォーターロー氏は二十三日午後七時各國全權を晩餐に招待した

會議の順序

【ロンドン二十三日發聯合】マック首相はまた語る

五國が若し總べての議案全部を發表してこれに論評を加へられるやうなことになると會議は混亂に了ること必然である、會議における審議事項の大體方針は第一海上に浮べる艦艇の審議、第二既に竣工せる艦艇の審議、第三既定計畫の艦隊の協定を經た既定計畫の艦隊の順序である

廿四日の三國全權會議
は見合となる

【ロンドン廿三日發電】本日の總會閉會後明日以後の議事進行につき各國首席全權は午後四時マクドナルド首相官邸に會合したが、議事方法の問題で意見一致せず未決定のまゝ七時散會したが、議事方法は一應事務總長ハンキー氏に任せその草案に對し各全權が意見をもつて意見回答をなし、ハンキー氏これを纏めて二十七日午前十時より議事進行の會合を開くこととなつた。このため二十四日午前十一時からの日英米三國首席全權會議、午後三時からの五國首席全權とブリアン氏との會談も見合せとなつた

緊急なものは
責任支出するか
實行豫算に對する
本府の編成方針

五十七議會解散に伴ひ朝鮮の明年度實行豫算は、中央政府の方針に從つて早速その編成に着手されることになつてゐるが、目下東京中の林財務局長より實行豫算は大體東京において編成する旨本府に通知あり、同局長の要求によりその都度必要の材料を東京に送ることになつた模樣である。なほ實行豫算編成の

◇…主眼 は前年度施行豫算の範圍内で調整せられることは勿論であるが、すでに議會の解散を見込んで中央政府においては大體の骨組も出來てゐたことゝて、朝鮮としてもその方針に順應して編成すればよいことになつてゐるし、繼續事業費のごときは、大體そのまゝ新編成の實行豫算に計上せられるはずである。また新規事業中緊急やむを得ないものは臨時議會に追加豫算として要求せられることといふまでもないが、ただ總選擧の結果の齎す政情によつてはその全部が生きるかどうかも左右せられるので、その豫算をまつて追加豫算として提出すべき項目も決定せられるらしい

◇…玆に 一つ問題となるのは、臨時議會が慣例によつて四月下旬から五月上旬にかけて召集せられ追加豫算がその協贊を經て施行せられるのは事實上六月からであるから四、五の兩月新規事業中の緊急なるものを如何にすべきかである。新規事業中には例へば外國輸入管理費(二百廿四萬二千四百四十二圓)耕地改良及擴張費增加(六萬五千百十一圓)開城、咸興府制施行費(三萬一千七百九十一圓)のごとき四月早々直に着手すべき性質のものがある。これらについては總督府としては或は責任支出して既定方針を

◇…遂行 して支障なからしめんとする意向で、これらは減債基金繰入れ(三百四十四萬六千四十二圓)鐵道職員特別給與金の增加(二百九十五萬三千九百六十六圓)農會補助費(五十一萬七千二百七十四圓)航路補助の增加(九十二萬五千圓)等の緊要なるものと共に臨時議會に追加豫算として提出承認を得る方針であると

「無産黨」の選擧協定
纏らずして打切
社民黨先づ協定に不參加
勞農黨も眞向から拒絕

【東京電話】無產黨選擧協定第二回協議會は二十三日夜開會されたが、社民黨は協定を破つて退會せず、大衆黨幹部より『この際出來る限り協定を行ひ、協定不能の地區では紳士的候補者を陷れることなきやうフェアプレーで行きたいから、その意味の共同聲明をしたい』と提案したるに對し、勞農黨側はこれを拒絕したゝめ選擧協定協議會も打切りのやむなきに至つた

現狀維持は
困難でない
政友會の役員聯合會で
犬養總裁激勵す

【東京電話】政友會は二十三日午後七時より芝三縁亭において犬養總裁と各幹部および選擧委員の聯合會を開き犬養總裁より、つゝあるも目下の狀況よりみれば我黨は現狀維持必しも困難にあらず、依つて現狀維持を目的として努力されたいと挨拶あり、次ぎ選擧委員より各地の地盤および公認候補者につき詳細報告協議をなし十一時散會した

林調第一部委員會

林野調査第一部委員會は廿四日本府第三會議室に開會、各委員參集して協議事項の打合せをなす處があつた。

內 天皇陛下に拜謁・闕院の間において信任狀を捧呈した

京城府學校費
豫算內示
本日午後二時から
府廳に於て

京城府學校費の昭和五年度歲入出豫算は遂に編成を了したので、廿四日午後二時から府尹應接室で評議員に對し內示をなした。新豫算の總額は一般經常部、臨時部において二千萬五千九百十三圓の增加で、前年度に比し五萬八千八百六十五圓の增加を示し、內譯は經常部において二千九百五十二圓、臨時部において五萬五千九百十三圓の增加を主とし、て教員俸給の繰上げ、實科教育の增加、水道料運搬の購入費、および兒童の自然增加による教授增加のためである

軍縮米使
信任狀捧呈

【東京電報】駐日米國軍縮大使ウイリアム・キャッスル氏は廿四日午前十一時卅分ダイル參事官以下十一名の館員を隨へ宮中より差遣しの儀裝馬車に分乘して宮中に參

立候補者(廿四日)

神奈川 三區 平川松太郎(民前)
京都 一區 四村金三郎(民新)
兵庫 二區 前田房之助(民前)
同 [illegible] 小泉(大新)
北海 五區 菊池三之助(民新)
山口 二區 澤本與一(民新)
東京 五區 大山郁夫(勞新)
同 六區 佐藤正(民前)
大阪 四區 西村金三郎(民前)
京都 一區 西野源一郞(中新)
滋賀 一區 清水銀藏(民前)
兵庫 三區 多木粂次郎(中元)
同 五區 齋藤隆夫(民前)
沖繩 伊禮肇(民前)

林財務局長

在京中の林財務局長は[illegible]歸任する

全鮮司法官異動
本府より發表さる

陞敍高等官二等 本府判事 増永正一
補京城覆審法院長 高等法院部長 小川悌
補高等法院部長 京城覆審法院長 原正鼎
補京城地方法院長 京城覆審法院部長 伊東淳吉
補高等法院判事 高等法院判事 多田吉鎔
補高等法院判事 大邱覆審法院部長 長谷川宏
補釜山地方法院判事 判事本府判事 佐々木日出男
補大邱覆審法院判事 京城地方法院判事 高野覺一郎
補京城地方法院部長 京城地方法院判事 田中誠一
補全州地方法院長 大邱覆審法院部長 五味逸平
補大邱覆審法院部長 平壤覆審法院判事 矢本正平
補平壤覆審法院部長 海州地方法院長 藤村英
補海州地方法院長 全州地方法院部長 佐竹龜
補全州地方法院部長 大邱覆審法院判事 阿部剛一
補大邱覆審法院判事 釜山地方法院部長 御園生忠男
補京城覆審法院判事 大邱覆審法院判事 藤本誠一
同 京城覆審法院判事 草場林五郎
同 全州地方法院判事 森井洌
退職を命ず(各通)

神宮參拜

(廿三日)▲總數一七九八人▲內鮮內地人一七一▲朝鮮人七七▲支那人一人▲團體▲京城修養團三二人▲步兵七九聯隊新兵三三人▲師範學校數一五〇人

―會―

▲放送局地方會 京城放送局で來る廿八日午後三時より第三十九回理事會(臨理共)を開催する

▲土曜講話 南山本願寺の定例土曜講話は二十五日午後七時半から開始、上杉慶響氏及び金田龍堂氏の講話あるはず

▲兵庫縣人會 來る廿七日午後六時より京城俱樂部において新年祝賀會を兼ね懇親會開催、會費一圓五十錢

―人―

◇白川義則大將(軍事參議官)廿五日朝元山へ

◇菅島林五郎氏(前京城覆審法院長)來る廿六日午前十時京城驛發列車で家族同伴東京へ引揚ぐ、尚東京の住所は市外中野町東中野桐ケ谷千二十番地

◇小山善氏(城大教授醫學博士)夫人の實父逝去のため廿三日夜出發東京へ

◇岡本常二郎氏(北鮮日報社長)二十四日朝入城旭町前屋旅館▲岩田逵氏(清津實業家)同上▲鈴木佐太郎氏(平壤スタンダード會社主任)同上

◇泉崎三郎氏(黄海道內務部長)二十三日夜入城不知火旅館へ

◇伊達四雄氏(江原道內務部長)二十四日朝入城朝鮮ホテルへ

江都秘錄
捕物奇聞

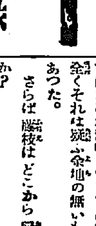

【27】 稻葉進 作

異國煙草(三)

あくる日、大之進はひねもすどこへも出ずにヂッと書齋に閉ぢこもつてゐた。

ゆふべの事の縺むにつけ思ひ出されるのは、あの無慙な隱れ家で爺どもの話してゐたことだつた。

この頃大之進が通夜『師家人三郎』になり濟まして飲みあるいてゐる目的は、要はどこかで怪盜夜叉王の消息のかたはしなりとも聞きだしたい一念からであつたのだが、それははからずも、これも迷宮をさぐる思ひをしてゐた蘭枝殺しの謎の鍵の一つを、あそこの酒屋で引出したのであつた。

いつたいこの一件は、大之進が我から好んで足を踏込んだものではない。彼の備忘の日記には

我が探索にかゝづらひてより、夜叉王のことと共に、かくのごとき難件に遭ひしことを覺えず。幻のごときか、目に見ゆるが如くしてその正體をつかむ能はず、綜は綜び、綜は綜と摑みて、容易に知り難し。

と記して、嘆息しゐるやうに、手を入れゝば入れるほど、さぐりの糸はいよいよもつれて、彼を迷はすばかりか、彼をしてさらに焦躁にかるばかり。(由無きことゝて、ふれることにたづさはつた)と後悔させるだけであつた。

それは、判斷の基となる證據がないのではない。

あの日大之進は、隱居龍伯の家の內外にわたつて、可成りこまかに調べてある。いろいろの足跡や、煙草の吸殼、描きかけの繪、庭の土に落された唐獅子、縁側で拾つた四角い紙包——それは後で調べて分つたことであるが、龍州隱那寺のお守りであつた——や、さまざまのてがかりとなるべきものは、寧ろ多きに過ぎる程に、これを得てあるのだが、それをつなぎ合はして、ひとすぢの理路を組立てるくさりを見出すにこぎつけたことである。

もつとも……おたみ婆の繁に潛いて、龍伯の家にかけ込んだ時、人殺しと見たので、すぐさま表木門から玄關までの足取りをとり、死骸を改めてから、更に裏木戸に廻つてそこでも足跡を入念に調べて置いたため、擧げられてある證據の中の一つ二つについては、すでに解決を下し得るのがないのでもない。

例へば……。

蘭枝は隱し通してゐるが、同人があの日、根岸の寮をおとづれたことはあきらかなことだつた。即ち根岸の寮で、玄關先の足取をとつたとき、門から玄關に向つてはゐるが、玄關から門へは出て行かず、そして例のなま乾きの土間の上にも殘された駒下駄の跡を見出したことで、あくる日、禮誠町へくやみを述べに行つたとみせて、ひそかに蘭枝の駒下駄を調べると、その跡が根岸にあつたものとピッタリと符合してゐるばかりでなく、齒の內側にほんの僅かではあるが泥がついてゐたから全くそれは疑ふ余地の無いものであつた。

さらば蘭枝はどこから歸つたか?

それは、裏木戸を見ると、そこから隣の寺の庭に出て行つた蘭枝の駒下駄の跡が——急いでゐたと見えて前のめりに——ついてゐたから、無論こゝから立去つたのだ。それと並んで、矢張り急ぎ足で寺の庭へ歩み去つた雪駄の跡も見出された。

さうすると踏石の上の雪駄は、蘭枝が座敷に上ると、人目を憚つて、自分の下駄をそこに隱したとき落したものかも知れない。さて、これからが近頃面白いのである。

あすの天氣(25)

高氣壓は支那中部から朝鮮を經て本邦方面に擴つてゐる朝鮮は曇りその他は天氣が良く一般に北風が吹いてゐる、明日は天氣が良い

測候所 第一時報 廿四日正午零下(二度)

廿三日最低零下九度(三厘)

日本ビクターレコード

二月新譜 一月廿五日發賣

日本物・赤盤レコード
テノール獨唱 黒い瞳 / 青い花・とんぼがへり 藤原義江
長唄 喜三の庭 吉住小桃次
義太夫 奥州安達ケ原 豊竹つばめ太夫
尺八箏 春風 金川樂山 中島雅之
筑前琵琶 大高源吾 田中旭嶺
新日本音樂 湖邊の夕 吉田晴風 宮城道雄 牧瀬喜代子
ハモニカ合奏 ハワイの歌 / ペッテイ 川口ハモニカ合奏團
軍樂 告別行進曲 / 黄海海戰記念 佐藤清吉指揮 海軍軍樂隊
讚美歌 わがたましひを / 神の秘めたまふ アカナン
中獨唱 富士さん見たら 四家文子
童謠 お六頌 / 紅葉山・電車汽車 / 四匹のお馬 淺井ふき
浪花節 小金井小次郎 木村友衛 / 金比羅利生記 春野百合子 / 雷電爲右衛門 木村友成
新小唄 南地(南地なんだんね) 二三吉
小唄 紅燕情話 / 戀の神威 札幌 三筋・米松
民謠小唄 御所のお庭 / 伊那節 南地 力松
新民謠 秩父小唄 (A二三吉 B秩父)
同 瀬戸小唄 瀬戸
新三味線 博多人形・阿蘇 / 風は南風 小倉
端唄 さの節 / 我が戀は 明石 元
俚謠 會津大津繪 / 高田甚句 山內
同 新よされ / よされ節 齋藤
二月追加新譜
映畫「鐵拳制裁」中の應援歌 若き力の歌 德山璉外合唱
小唄 叩け太鼓 松竹管絃樂團
小唄 唐人お吉の歌 (A佐藤千夜子 B二三吉)

西洋物・名曲レコード
管絃樂 ロメオとジュリエット ストコフスキー指揮 フィラデルフィア交響管絃樂團
交響樂 皇帝(第三組曲) 交響管絃樂團
同 郷土序曲 交響管絃樂團
同 交響曲 第一(ハイドン) 室內管絃樂團
管絃樂 イギリス組曲 サムエル
合唱及管絃樂 歌劇「イゴール太公」 合唱團及交響管絃樂團
獨唱 喜劇 相場大暴落の趣
提琴 春に寄す
提琴 匈牙利舞踏曲
提琴 挽歌
提琴 アルヂェリア組曲 サン・サーンス
前奏曲 サラサーテ
タランテラ舞踏曲 サラサーテ
チゴイネルワイゼン サラサーテ
テノール獨唱 歌劇「オテルロ」(オテルロの死)
歷史的大演奏家の記念レコード
映畫の主題歌
眞實のある戀
亂痴氣騷ぎ
地の果まで
キッスの必要はありません
春の囁き
あなたを見つけてからは

新百圓券

去る十一日の金解禁の日から市場に出た新らしい日銀の百圓紙幣はいよいよ朝鮮にもやつて來た出た日十一日は鮮銀に見本としてタッタ一枚しかなかつたが、その後回收した紙幣束の中からこの新らしい百圓紙幣が二枚現はれて都合三枚となつた、これらは續々出て來るであらうがまだ出て間もない紙幣なので珍しがられてゐる、この新紙幣は竪九十三ミリ横百六十二ミリで鮮銀の百圓紙幣より一廻り小さく內地の二十圓紙幣位、表面は淡紫色に聖德太子の御像を浮はせ裏面は淡橙色の地に暗褐色で法隆寺の全景を現してゐる(寫眞は(四枚の內前列の一枚と後列右端裏向が新紙幣、左端が舊日銀券、中央が鮮銀券)

◇——◇

崇仁面の教會今曉全燒す
損害は約十一萬圓 原因は不明

二十四日午前三時三十分頃高陽郡崇仁面敦岩里六十六番地代表者オパーク(現蔵)方安息教會より出火し折からの南風に火はまたゝくまに同教會をとりまき消防隊も手のほどこしやうもなくさしも堅固な煉瓦も燼に歸した。同教會內に寢泊してゐた[illegible]は二階建の安息教會の[illegible]救ひ出されたが二階建の[illegible]つた備品は全部燒失した。その損害十一萬五千圓で原因はタンクボイラーからの漏火といはれてゐるが近所の人の見たところによると地下室から火が出たといひ、放火の疑ひをかけるものあり目下東大門署で原因その他取調べ中である、なほ燒失した安息教會には昨年十二月十五日東大門外セールッ會社と六萬五千圓の保險契約が成立してをる、死傷者はなかつた

相變らず女子が萬々歳
蘊正前で朝鮮婦人捕底 この頃の就職調べ

府の職業紹介所では今まで日々數十人も求職に來たオモニーが、昨今は一向姿を見せぬので、澤山の求人の申込に應ずる譯に行かず、就職係を困らしてゐる有樣で、就職難の世の中にこれもとオモニーは引張り凧である。尤もこれは舊正月も目前に迫り自分のうちの用意に忙しいためであるが、なほ一般に女の方の求人は相當ありながら求職者が少いため需要を滿たし切れぬ有樣で、男の方の求職者(朝鮮人)百六十五名に對し求人は九十九件、かなく、內地人は求職者二十六人に對して求人は僅七件といふ有樣からみれば數字はとても女人萬歲を示してゐる

衝突したとて 女運轉手受難
兩成敗のお裁きで 十日間の就業停止

京城にたつた一人の女性運轉手府內西大門町一丁目六十一番地李貞玉(二三)さんは自動車衝突事件で十四日京畿道保安課より十日間の就業停止をくらつた。衝突したのは去る十五日夜遅くで李貞玉さん京城より仁川へ[illegible]ドライブ中貞玉さんの後から追ひかけて來た[illegible]の自動車は追ひつ追はれつその後二つ[illegible]突然貞玉さんの自動車をリードせんとしてスピードをかけて前方に頭を出した瞬間貞玉さんのハンドルを握つたまゝ急轉を試みて後部に衝突し[illegible]自動車はめちやくちや、轢く人も後部だけではなかつたが十日運轉手らならぬを見せつかつた貞玉さんの無念は勿論ぶちつけられた[illegible]十日間の就業停止を喰ひ今更とんだそばつちりに呆れてゐる

[illegible]方[illegible]賭博[illegible]中を現行犯に[illegible]精米所[illegible]一[illegible]五十[illegible]等の四名を[illegible]と共に檢擧した[illegible]方面[illegible]一丁目五四番地[illegible]方食[illegible]で[illegible]より常習賭博の嫌疑あるを知つた本町署では二十四日午前三時を[illegible]つとめる模樣である

小松署長 得意の一手
賭博團檢擧

本町署では[illegible]

「朝鮮の夕べ」
丸の內で歡談

【東京發電】財團法人中央朝鮮協會主催の朝鮮の夕は廿三日午後六時から東京丸の內銀行集會所で開催された。會するもの水野錬太郎、川村竹治、小[illegible]

尼寺のやうなカフエー
京城組合兩氏の視察談

京城カフエー組合の相談役岡田(丸ビル)中野(孔雀)兩氏は女給問題、カクテル、アブサン等のアルコール類制限の八釜しい東京、大阪、名古屋、福岡方面等のカフエーの實情視察のため過般來出張中であつたが二十一日歸城各地を視察しての感想と施設の目新しさに驚きつゝ左の如き視察談を試みた

先づカフエーとしては大阪は日本中で最も發達した處であらうそのものとしては何と云つても東京で銀座の某カフエーの如き尼寺のやうな構えで客が入つて行けばゴーンと鐘を鳴く、そして電氣、卓子その他室の裝置も[illegible]面白い。併しカフエーの構えそのものとしてはの如き尼寺のやうな組合は三十六、組合員四千、これに働く女給の數が三萬近いといふ一寸面白い現象であるなどもかもこの四萬に近い女給が殆んど通ひ制度になつてゐることは驚くべき數で、而して大阪のカフエーにステージを設け女給にダンスをやらせてゐるなども面白い

ドン・フアンは實在の人である
俊半世は一介の懺悔僧

ドン・フアンの名は男性美の象徵としてスペイン、イタリーにおける幾多の戲曲小說の中に造りさくては十八世紀の英國大詩人バイロンの筆に生き近代文明の發達と共に顛廢的戀愛の中に活躍し湖畔から來た愛くるしい女惱の[illegible]の標的であることは爭はれない事實。しかもこのドン・フアンは單に想像の人物か否かといふことが最近問題となり歐洲の社交界に新しいセンセーションを巻き起こしたのだから面白い

いつそしてドン・フアンはその名こそ違つてゐるが正しく實在の人物でその生涯の記錄として殘る偉大なべきものは彼の晩年における「ドン・フアンと親交厚かりしゼスイット派の宣教師ラアナ・カーデナス師の聞道した限記であるといふことが近頃になつて一般から認められた。ドン・フアンとして知られてゐるこの神秘的男性はミゲエル・マラナ・ヴイセンテ・デ・リカと呼び一六二六年スペインは南歐の花咲き誇るアンダルシアのセヴイルに生まれた。彼の家柄はナポレオンと同様コルシカの出でその英雄的素質においても似た共通性を有してゐる。そして彼の素晴らしい男性美、その豪華なその情熱と南歐の英雄にふさわしい藝術味は若い女性を悩殺せずにはゐなかつた。それは實にしてミゼスイット派の宣教師ラアナ・カーデナス師は[illegible]

バイロンの詩や近代の戲曲に見る如く彼の艶聞時代はカーネーションのやうな艶紅の唇からくちびるへの艶きとも凄い淫蕩の連續であつた。しかも一つの放蕩はさうした華やかな彼の生涯を一變せしめた。美的生活から宗教的生活への轉向。あまりにも神秘的なその動機。それは或る夜のこと又しても血なまぐさい決鬪の後實しい女性を死ものにした彼ミゲエルは凱旋將軍の如く勝誇つて歸る途中、世にも不思議な形式の行列に出會したのである。行列は異様なイシドール寺院の方へとねつて行く。

黑い喪服で顔を覆ふた人々の群は松明に燦々と輝く燭の光、また行列の異常な速さ、彼は怪しんでその中の一人に訊ねた。「この人は誰であるか。そして何故に左樣に急ぐのか」それに對する答へは更に驚くべきものであつた。「死人はドン・ミゲエル・デ・マラナだ。ミゲエルのやうな惡るべき罪人は必ず地獄へ行く。早く神に祈つてやらなければならない、お前も來い、彼の靈魂の救ひのために一緒に祈つてやらうではないか」「ナニ、死人はミゲエル、私の

死體がこの棺の中にあるのか、よし行かう」彼ミゲエルはその棺側に從つて寺院に到着いた。そして彼と共に祈つた。翌る朝彼は祭壇の前に氣を失つて倒れてゐるミゲエルの姿を見た。然しそこには棺も葬送者達の姿も見られなかつたかゝる奇蹟があつて後のミゲルエは全く別人であつた。彼の生涯の上に現れた大なる變現の反面、その後の彼は五十三歲にして世を終るまで美しい女性の代りにひたすら神の愛にすがらんとした。そして苦しき者を救ひ悩きを助けせひたる者の愛の

となることを終生の事業とした人々は奥深たる美丈夫の代りに一個の謙虚な懺悔僧を見出した。彼は全財産を投出して貧しき人々のために病院を建設した。その病院は三百年後の今日もなほセヴイルにおいて見られるのである。前半世は惡と罪に生くる勇者ドン・ミゲエル・後半世は聖者と賢者に捧げた聖者ドン・ミゲエル。このスペインの奇蹟的人物は、ドン・フアンの美と罪者の象徵として今なほ世界的ローマンスの中に躍りつゝあるのだ。

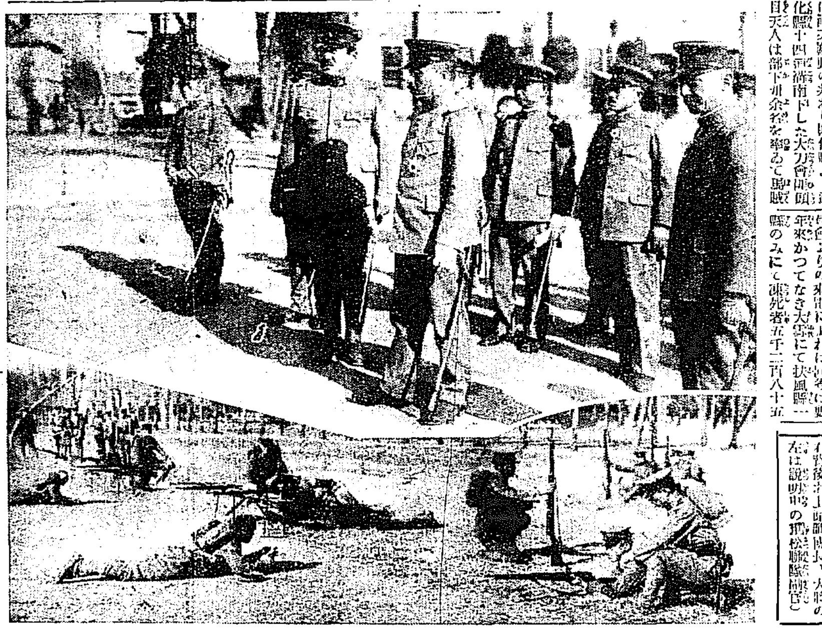

公判の日に不穩ビラを貼る
同志を奪ひ返せと

【仙台電話】仙台共産黨事件被告一同の公判は二十三日午前十時より仙臺地方裁判所に於て公開のまゝ開かれたが裁判所附近に「われくの同志たる三君を裁判所におしかけ奪ひ返せ」と記したる不穩ビラを六十枚程はりつけたものあり所轄署は大活動を開始した

係判事は長岡外史、守屋榮夫、池田秀雄、細井肇諸氏のほか貴衆兩院議員、朝鮮關係實業家等で上京中の松村殖產、今村內務兩局長も列席し、拓務省より生駒管理、遠藤總務兩局長以下諸官等一同來賓として約百五十名の多數であつた、大北聯事の司會で永野幹事の挨拶、長岡將軍、小松緑、細井肇氏等の興味ある朝鮮問題から時局問題の感想談等に夜のふけるのも忘れて盛會裡に十時過ぎ閉會した

緊縮 緊縮
全府民に向つて京城府が呼びかける

金輸出禁止の解除に伴ひ國民緊縮の緊張を持續し消費節約と勤儉力行の實行を收むるを必要とし今回內務大藏兩次官の名を以て全鮮に對し公私經濟緊縮運動に關し通牒を發したるに基づき、既報の通り京城府では各町毎に四月を以て府民一般に對しこれが實行方の注意を喚起したが、今回更に一般の實際化を企及すべく近く官廳、學校、會社、銀行、商店、新聞、在鄉軍人會、千校等を府內一般に配布し、又各種團體に對し

く尼寺式で女給の名前すら尼さんの呼名である、今後經營に頭を痛めさせてゐるやう制度であるからこれのみは一般に模倣されるやう許可にならない風であつた

大刀會蠢動

【奉天電話】[illegible]滿洲の[illegible]は蠢動[illegible]北[illegible]の大刀會[illegible]化[illegible]十四[illegible]南下した大刀會の頭目天人は部下二千余名を率ゐて騷擾

氷上選手權大會
廿六日漢江人道橋下で

朝鮮體育協會主催全鮮氷上選手權大會は廿六日午後一時卅分から漢江人道橋下リンクに於て全鮮のスケーター百餘名參加の上盛大に開催されるが同選手權大會に優勝せる代表選手は二月二日安東に開催される滿鮮對抗スケート大會に派遣せられることに決定してゐる。なほ地方からの參加選手は左の通りである

▲新義州商業學校 崔龍九、張相昆、劉章明 ▲新義州商業學校 石厚、韓元、宋原、文泰烈、大隊、安房稔、金泰鳳、金昌坤、孔明成、張相▲新義州 安東(?)[illegible] ▲府立農業學校 咸淇泳 ▲城津普通校 趙仁淑、朴恒欽、朴胤根、李一枝、成明淳、吳鳳橋、文炳基、加古 ▲平壤鐵道 平松 ▲鐵原[illegible]

アイスホッケー

又アイスホッケーには城大、ユーリステン、京城師範、鐵道局の各チームが參加する

凍死者數萬
陝西省大雪

【北平廿三日發電】陝西省救濟委員會よりの來電によれば同省は數年來かつてなき大雪にて狀風[illegible]のみにて凍死者五千二百八十五

はれてゐる、附近の住民等先の討伐に名をかり官兵等警官よりの住民に對し入會を強制し近く入會者は百名にのぼる見込であるといふ

專門學校長を招集

學務局では二十四日午後一時から京城府內各官立專門學校長を特に招集し最近の學生狀態につき懇談をなした

問題の軍事秘話
吹雪と戰ふ妙齡の美人

富士新年號の感激實話! 面白いくお早く御覽あれ!

白川大將巡視

龍山衛戍病院[illegible]白川大將は廿四日午前[illegible]部隊長その他と隨員[illegible]部隊を巡視し隊員の[illegible]態度をもらしてゐたが[illegible]第七十八聯隊を視察[illegible]本部への途中[illegible]

劉猛氏逝去

總督府中樞院參議從四位勳三等劉猛氏は病氣中の處去る二十一日午後三時府內鍾路洞一八四の自宅に永眠した、葬儀は來る二十七日午前十時自宅發靷、同十一時より高陽郡纛島面奉恩寺[illegible]先塋下の墓地に埋葬されるが、永訣式には武部學務局長が總督の名代として參向し、香を焚ひて下賜の祭粢料を[illegible]傳達される事となつた

劉猛氏は京城出身、韓國時代內部地方局長、宮內府奉常司長、農商工部次官、全北觀察使、內部衛生局長內部土木局長等に歷任し併合後は明治四十三年以來中樞院參議に任せられ硬骨の士として知られてゐた享年七十八才

自轉車泥逮捕

三年前鍾路警察署[illegible]門通り[illegible]時ごろ[illegible]はこの二十日午後[illegible]時ごろ[illegible]府內[illegible]丁目九番地[illegible]方店[illegible]へ[illegible]自轉車を[illegible]かけておいたのを[illegible]日本[illegible]自轉車店に[illegible]てゐる處を本町署[illegible]されその場で逮捕された

井戸に墜死す

【仁川發】[illegible]郡[illegible]六四[illegible]は二十一日午後一時氷をとらうとして誤つて自宅[illegible]井戸に墜落死した、なほ[illegible]は前方[illegible]朝鮮人[illegible]の行倒れであつた

就業停止二月

[illegible]城府大和町一丁目十一番地大和自動車部運轉手[illegible](二二)は昨臘二十七日同府大和町で[illegible]街致死で京畿道保安課より過失傷害二十四日京畿道保安課より[illegible]ケ月間のお灸をすえられた

薪木泥捕はる

安[illegible](二二)は二十四日午前七時十分頃新町八[illegible]地[illegible]の薪を[illegible]積んで逃げやうとしてゐた處を新町派出所員の手に逮捕された

就職難で自殺

東京市外王子町[illegible]番地[illegible]大門通り[illegible]丁目[illegible](二[illegible])は二十三日午後八時頃永樂町カフエー[illegible]に來り[illegible]の上二十四日午前一時頃突然苦しみ出し附近本[illegible]病院で[illegible]したが多量のカルモチンを嚥下自殺を企てたもので直ちに手當をかけて[illegible]を行つたが[illegible]死亡した原因は昨年八月京城に來り就職口を求めたが口がなく下宿料も七十餘円も滯り[illegible]の結果らしい

疑問の猫自殺

府內[illegible]町總督局官舍七十三號[illegible]局製本係勤務係仕お一(二[illegible])は廿二日午後十時頃、自宅で猫イラズを嚥下して自殺を圖り苦悶して居るを家人が發見直ちに[illegible]病院にかつぎ込み手當を加へたが、廿四日午前七時頃死亡した、同人は勤め先でも同僚の氣受け良く、家庭も圓滿で死因判明せず、所轄龍山署では直ちに死體の檢視をなすとともに死因を取調中

紛失した質札

京城府公設質屋の質札のうち、第廿三號廿四號、廿五號、廿六號、府西六十五號は紛失したので京城府はその旨公告した

山の犠牲者京へ

【東京電報】山の犧牲となつた土屋侍從の令息秀直氏外三名の遺骨は立山出迎へた南觀並に近親者十數名に抱かれ哀り東て京に廿四日着上野驛に着いた驛頭には近親者達始め宮內省の白根皇后職長木下侍從外學友並生女學生等二百數十名が出迎へた

鷄林炭

氣溫の低下と燃料の選擇

全鮮一の定評ある雞林炭が一人氣は翕然として集り炭業界羨望の焦點となりストーブ、ボイラー、炊事、湯屋は勿論ペーチカ、溫突燃料として殊に歡迎せられ日々十數輛の着荷を見つゝあるに不拘常に品不足の爲め需要家各位に御迷惑を懸け申譯も無之此際山元出炭力を増加し各位の御滿足を御計りすることゝし一日貳拾數輛以上着荷のことになりましたから燃料の選擇を誤らず雞林炭の御使用を御勸め致します

特長
炭質は
(イ)白煙にして煤煙なく保健衞生上他に類を見ざる最優良炭
(ロ)火力強、火持長く木炭代用となり經濟德用他に類を見ざる最優良炭
(ハ)全く臭氣なく火付よく、て氣持良いこと他に類を見ざる最優良炭

鷄林炭販賣所 電話本局二〇〇・光化門二四六五番
六三商會 電話本局六〇〇・龍山二〇三番
朝鮮炭業會社 電話本局八九九・本局三四〇五番

學生募集 東京齒科醫專
入學試驗 三月十五日、十六日
願書受付 二月一日ヨリ三月十四日マデ
願書用紙 本校ヨリ交付
學則要覽 郵券二錢
神田區三崎町

●ノーシン ノーシン!! 頭痛にノーシン!!!●

東力七藥

好評ある アセチリン・ランプ (室內用)
案內進呈
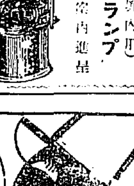
蓄電式 大阪東區 サツマ堀 近藤瓦斯器商店

種苗 農林種苗便覽 無代進呈
日本種苗合資會社
東京淀橋町柏木

滋强飲料

腺病質を強健に
カルピス

銀色萬年瓦
◎素的に丈夫で丈夫なセメント瓦(日本一)
◎是レナ作ル機械(最近の發明品)
◎一セ方一名様ニ限リ取引(早い者が勝チ)
◎型録進呈見本ハ送料五拾錢ヲ要ス
製造販賣 機械販賣
大正コンクリート工業所

寫眞機と材料アルバム類
思い切つて安い
京城本町一丁目(電話二七五番)
山崎寫眞機店

淋病根治 絕對保證
天下に唯一無二の神秘藥

京城府外耐稷公園前通
岩里天然堂
振替京城一八三七九番

皮膚 泌尿 花柳病
醫學博士 渡邊晋
京城黃金町入口 日本生命內
診療 十二時半マデ及ビタ刻

模範 全乳
東亞牧場

元旦の朝日は丸ろし球の音 鳥山隆夫氏筆

元旦の朝明けは庭へ流しの音

昭和五年のラヂオ界 (三)

どんな進路をとる ラヂオに關する一考察

犬飼憲治

四、報道種目に對する考察

一、報道に屬すると見られる種目
1、氣象通報
2、經濟市況
3、時報
4、ニュース
5、官廳公示事項
6、職業紹介事項

以上が現在放送されてゐる報道に屬するものと見られる事項であつてこれのみで報道に屬するものは網羅され得てゐるであらうか。職業紹介事項は就職難がやかましく叫ばれ職業紹介所のみの手ではどうにも處理されない就職難のさけび漸く[illegible]習すれば民衆の聲がAKをして第六項に擧げた職業紹介事項の放送を開始せしめたではないか。社會の要求に應じ民衆の聲に聞いてこの報道種目中になほ別種な項目が附加され得る餘地がありはせぬか。私は議會の實況と共にこの問題について考究してみたいと思ふ。なほ右にあげなかつた報道に屬せしめるべき今一つの大きな種目が殘つてゐる。

それは實況放送である。試みにAKおよびBKが昭和四年中にマイクロホンを移動せしめて實況中繼放送を行つたものを列記して見やう。

1、一月十日より十一日間 春場所大相撲を國技館より
2、二月十一日 上野公園より 建國祭式典
3、三月二十一日 京都本派本願寺より彼岸法要
4、三月二十三日 横濱公園新設グラウンドより早慶野球戰
5、三、三〇 神宮球場、三田稲門戰
6、四、二〇 神宮球場、六大學野球リーグ戰
7、五、一六 國技館、夏場所大角力
8、五、二六 武藏野館、發聲映畫
9、五、二九 神宮外苑、カリフォルニア大學對早大野球戰
10、六、四 大阪築港棧橋、[illegible]行幸奉迎御模様
11、六、六 城東練兵場、觀兵式御親閲御模様
12、七、一四 芝増上寺、盂蘭盆法要
13、七、二八 甲子園、第六回全國中等學校優勝野球戰
14、八、三 神宮球場、全日本都市對抗野球大會
15、八、一三 甲子園、第十五回全國中等學校優勝野球大會
16、八、一五 寛永寺、お盆大施餓鬼會
17、八、二一 神宮球場、一高三高野球戰
18、八、二四 隅田川上、水上競技
19、九、一 本所被服廠、關東大震災七周忌追悼法要
20、九、三 五十鈴川郵便局前、伊勢大神宮御遷宮の實況
21、九、四 神宮球場、ミシガン大學對早大野球戰
22、九、二〇 伊勢神宮、遷宮記念講演
23、一〇、五 豊受太神宮遷御實況
24、一〇、一二 神宮球場、早慶戰
25、一〇、一六 日獨對抗庭球戰
26、一〇、二九 日比谷、萬國工業大會開會式
27、一一、一 明治神宮體育大會
28、一一、一四 水戸市附近、陸軍特別大演習
19、一一、二三 神宮外苑、早慶ラグビー

以上の如く年中行事として國民一般に密接なる關係ある行事および國際的催しは細大漏すことなく放送時間と關係に催しの性質に應じて中繼が行はれてゐるのである。英國放送協會のサー・ヘンリ・ハドウ氏は『放送の特色は莫大な民衆の興味をひきつけると同時に各聽取者の日常生活内に入り込む力を持つことである』と論じてゐるが、上記實況中繼放送はこの點に合した種目である。

ドイツ郵便省ラヂオ委員であり前國務大臣たりしハンス・ブレドウ博士は公開的催物の中繼放送について次ぎの樣に述べてゐる。

この種の中繼物の發達は一九二六年度を一轉機として目ざましいものがある。この種の競技物と毎日の主要事件を中繼して可成の反響をよび起したのにはじまつて以後一般聽取者の期待は益々高まり遂にプログラム中の獨立主要部分をなすに至つた。いはゆる實況中繼物はドイツ一般聽取者の翹望するもの、一つである。中繼放送の目的は全ドイツ國民に關係する大事件を遠隔の爲に直接見聞出來ない聽取者へ中繼によつて知らせ樣とする點にある。

ブレドウ博士の言は直にわが國に引用して間違つてゐないであらう。私はなほ一つの海外ニュースを紹介しよう。

ウォールド・レヂオ誌一九二九年五月號所載のスペインの放送狀態の項にスペイン放送の特殊なものは屋外放送の中繼であらう。凡そ聽客のあるところ或は大なる出來事のあるところにはマイクロホンの置かれないところはない。いづれの放送時間においても中繼は行はれてゐる。これについて最近電話のケーブル線が敷かれたので中繼事實は完全に行はるゝやうになつた。野球、鬪牛、政治的會合等の一般事項は殆ど毎日のプログラムにみられる。音樂、舞踊、オペラ等は劇場から中繼される。

かくの如く海外においても中繼放送が主要なる種目としてプログラム上に光つてゐるのは民衆の心に合致する點とラヂオなる利器の使命とがこの點にあるからではなからうか。頭書に掲げたラヂオの使命中の他の二項社會教育的施設、娯樂機關としては必ずしもラヂオをまたずしてなすべき機關も多く備はつてゐるのであるが他の機關によつては與し得ない一面は實況の中繼放送ではなからうか。私は將來ラヂオは必ずこの方面に一段の飛躍を遂み進路をこゝに見出してこそ新生面を展開するものと思ふ。私はこの中繼放送を力説する爲に今一つのニュースを提供しませう。同じくウォールド・レヂオ誌所載による。

都市から遠く離れてゐる所に住む聽取者はたゞラヂオによつて世間の出來事を聽かんと欲してゐるゆゑにこの種の事項は常にプログラムの骨子となつてゐる。そもそもラヂオの報道なるものをはじめたのはスエーデンでこの種の最初の放送は一九二五年スエーデンの政界に國際聯盟の元老ハルマー・ブランチング氏の葬儀の際に於てデレカルリアの國際スキー大會の際におけるヴァサロペトよりの放送である。これを最初としてこの種の競技は續々行はれこれが現在にあつてはプログラムの一大事項となつてゐる。この種のもので特に[illegible]ストックホルムからベルリンまでの通信が報せられたのである。

この他實況中繼放送が放送プログラム中の主要なる骨子を爲してゐる海外ニュースもありますが以上二つのニュースをこゝに轉載して昭和五年における吾將來ラヂオの進むべき路として實況中繼の如何に重大視さるべきものであるかの傍證とする。

パラマウント社の三大作品が來る

いよ〳〵近日中央館に上映の本場のトーキー

時代の龍兒、現代の寵勝、本格的トーキーが我社陣撥、メソヂスト教會婦人會主催で近日中央館で封切公開されることに決定した。トーキーの我國に第一陣を放つてこゝに八ケ月、從來の映畫の内容と組織に一大改革をあたへ世界映畫史上に一エポックを劃したトーキーが、皆て(?)南郷野葵、武藏野館に上映された折絶讃なる盛況をさめたパ社超特作『野球時代』『四枚の羽根』並に『ナイト・クラブ』の組合せで堂々と府内で第一陣をはなつのである

◇

トーキーの愉快さは劇場にある聽衆が銀幕の一歩手一投足、音が聽きとれて觀客に興味を呼ぶ、ワーットいふ言葉、なぐられた物の響きと音聲、格闘シーンの騒音など、完成された技術によつて觀客にこゝちよくひびく

◇

電氣が消える。假暗な闇の中から聲だけが聞えて來る。そして大きな明るい畫面によつて、それが說明されるといつた調子である

『サーお茶半だーナイフ、ソオーダのかすかな音、さらをおとしたガチヤン、と同時に一同の鸞き聲』

從來の サイレント・ピクチュアには到底味へぬものだつた

◇

『ハ、來るか』、本格的トーキーへの期待はこゝに實現した。本邦映畫洋畫界に二大分野を築き松竹座チエーンと對抗し、邦樂座に根城を持つパラマウンド社の誇る三大作品がこの一月、三〇年のトップをきつて中央館のスクリーンに投ぜられる(寫眞は パ社超特作四枚の羽根)

いにれたトーキー、今や議論に、批評を超越し本邦映畫界を蹂つてゐる。マキノ式トーキー『戻橋』の上映によつてトーキーの將來にも期待を裏切られた府內のファンも、三〇年型本格的トーキーの前には滿足するであらう

パラマウント秋季超特作映畫

四枚の羽根

製作者 チャンクト・ショードサック
主演 リチャード・アーレン
共演 フェイ・レイ
助演 ウイリアム・パウエル
ノア・ビアリー
メリアン・クーパー
アーネスト・シーンドサック

今晩の課題

讀方(京城第一高女 昭和三年)

一、次の文句はどんな場合に用ひるのですか。
1、たなそこの上を指さすが如し。
2、自分の身を疑ふ。
3、何物をも眼中に置かず。
4、鵬をもさらされるやうな思。
5、夢に夢見る心地。

二、次の文の點を施せるところを漢字に直しなさい。
1、海山のたからをのせて船は今しづかに歸る、なつかしき

算術(京城第一高女 昭和三年)

(1)[illegible]37[illegible]2時30分[illegible]70[illegible]7時30分[illegible]25分[illegible]
(2)[illegible]30[illegible]1.5[illegible]1.020[illegible]
(3)[illegible]3[illegible]20[illegible]

2、租界にはひふの色のちがつたいくたの人種加入まじつて居る。

寒い時と老人の養生

高齢の老人がおとしがあけて又年を重ねたといふ喜びも一つかの間、暖かい春を待たないで枯木の倒るゝやうに亡くなる人がよくあるものであるこれは寒氣の影響と思はれるち腦溢血に關係のない病氣でもお寒い季節には重症になる死亡率統計によつてもわかる。

病種		多き月
腦溢血及腦軟化	六八三三	(一月)
老衰病	六二八四	(一月)
腎臓病	四〇六一	(十月)
心臓病	三八六六	(八月)
胃病	三一六三	(十一月)
梅毒	九八八	(十二月)
癩病	一三三三	(三月)
腸結核	一九八五	(八月)
結核性腦膜炎	一七六〇	(八月)
肺結核	一六四三	(六月)

これによつて寒期の病氣のうちでも肺結核を除けば腦溢血および軟化、老衰病の二つが最も一月にその死亡率が多いことを示してゐるがこの二つの病氣が最も少い時は六月で老衰病は三三九五、腦溢血および軟化は四五六三といふ數字を示してゐる。特に老衰病者は六月と比較すると一月にはおよそ倍におよぶ死亡率を示してゐる。腦溢血に相當の年齢、大概四五十歳以上の老人に多いのであるからやはり、寒い季節には用心する必要がある。老衰病および腦溢血の示す死亡率は他の病に比較して二三〇(三月)および腦結核の死亡七六四三(六月)とも除けばこの二つの病氣が最も多いのであるそれを老人および腦硬化で血液の高い人などは特に冬季には用心する必要がある

將棋新手合(二)

於東京市日本橋區 濱町二ノ十四 新呂木將棋所

(圖は五四步迄の局面)

平手 先 ▲五段 山北掃三郎(東京) △五段 渡邊東一(東京)

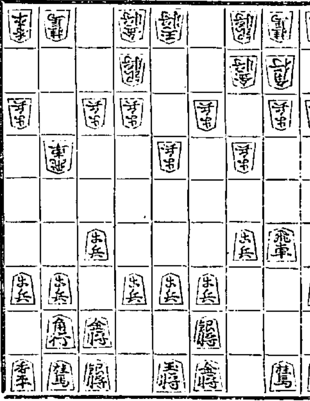

持駒 ▲山北氏 步 △渡邊氏 步

▲七四步 △五七銀 ▲五三銀
▲七五步 △同 步 ▲同 銀
▲六四銀 △一六步 ▲九四步
△五六步 ▲四一玉 △六九玉
△五八金 ▲六四銀 △四六銀
△二三角成 ▲同 銀 △八八銀
(以下次號)

JODK プログラム

二十五日(土曜日)

午前一〇、三〇 氣象概況、各地天氣情況
同一一、〇〇 料理獻立『高野豆腐』(?)日用品値段
正午 時報、ニュース
午後〇、二〇 ラヂオ學校『趣味の地理』[illegible]鈴木駿太郎
同二、一五 童話(鮮語)『佛樣と盜坊』李 定鎬
同三、四五 ニュース、官廳公示事項
同五、三〇 初等英語講座 笠谷保太郎
同六、〇〇 お話『冬の運動スキーに就いて』遞信省 河上 壽雄
同六、三〇 竹笛獨奏 高 在德
同七、〇〇 ニュース、官廳公示事項(鮮語)
同七、一〇 ニュース、官廳公示事項
同七、二五 義太夫『赤垣源藏出立』竹本綱太夫
同八、〇〇 三味線 鶴澤 綱造 掛合噺(東京)『芝居の按摩』[illegible]
同八、三〇 富本(東京)『羽根の禿(新萬才)』[illegible]
同九、〇〇 新日本音樂(東京) 1 歌謠曲、宮城道雄作曲 2 雅樂『越天樂』による變曲 宮城道雄作曲、箏獨奏 宮城道雄 指揮 JOAK交響樂團
翌日プログラム發表、氣象概況、各地天氣實況、時報、國民保健體操

東亞クラブ(二十四日から)▲『明暗二重奏』羅門光三郎、原駒子主演▲『青春製表一ルイズ・モーラン嬢主演▲『緋鹿子草紙』小川國松宮城直枝主演

世界一流會社コロムビア蓄音器は總てこれをセヤマに陳列して御座います

良い蓄音器はセヤマ

コロムビア百十號 ポータブル 金六十圓

御注意
近時類似の粗惡品を無法にも五、六十圓の高價な價段を附し月賦、その他の方法で一時的暴利を貪る向あり御求めの際は信用ある御店で有名會社の製品を

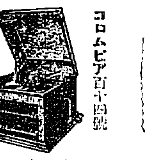
コロムビア百十四號 金八十圓

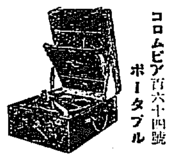
コロムビア百六十四號 ポータブル 金百圓

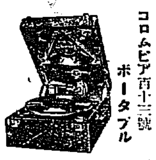
コロムビア百十三號 ポータブル 金八十圓

畏くも秩父宮殿下御備付の榮を賜りし
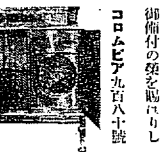
コロムビア九百八十號 金三千二百圓 (電氣蓄音器)

セヤマ店內御案內
地下 (出荷部 機械工場)
一階 (ピアノ・蓄音器類)
二階 (蓄音器及レコード類)
三階 (洋樂器類・オルガン類)
四階屋上 市內展示休憩所

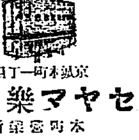
京城本町一丁目 セヤマ樂器店 本町電話 電本四〇〇八番

月経 特殊流経剤 レスノリン

月経閉止四五ヶ月內に本剤獨得の特殊作用を以て容易く安全迅速に應用の目的を達する確實の効力を有せり

[illegible]
大阪市北區曾根崎上一丁目 製造元 常盤藥院
京城代理店 本町一丁目 山岸天祐堂 本町四丁目 木村大藥房 南大門通三丁目 新井大藥房
◎內地海外藥店に販賣す

新館落成 溫泉御旅館 清楚閑靜
●內湯設備完備
東萊溫泉場 東萊館 電話長二八番

泡立ちよく廉價
資生堂石鹸

忠南 大田 名物 リンゴカステラ 中田堂

仁丹の國民敎化運動
金言 敵に背後を見せるな(和歌)
或る有名な具足師が、大名から命ぜられた鐵の鎧を持参して殿の前でこれを試した。具足師は恐る恐る進み出て件の鎧をつけ庭の向ふに立つた。そして『さア、どうぞ此處を一打ち』と言ふのを合圖に、引き絞つた弓から兵と放たれた一本の矢は見事に鎧の眞央に當つたが、發止ッとばかりに其のまゝ跳ね返して了つたそこで殿は御感斜めならず『いや結構〳〵』と具足師は吊然として叫んだ『殿樣暫くお待ち下され、私はまだ卑怯者の着ける鎧を作りは致しませぬ』
★前の方はそれでよし、さア今度は背後の方ぢやと云ふ

小粒 大粒 仁丹
仁丹純粹石鹸
仁丹の煉歯磨
仁丹ハミガキ
仁丹の体温計
銀粒新製仁丹
大阪市 森下博 仁丹本舗

決死的大奮闘 店內商品全部捨賣
正札の半額大安賣
廿五日より五日間
△二割や三割安では御客様に氣に入りませんから思ひ切つてなにもかも正札の半値段にて大處分致します

特奉仕品別
婦人別珍足袋 一足 二十五錢
黒子足袋 一足 二十五錢
子供別珍足袋 一足 十五錢
子供純毛セーター 一枚 一圓
純毛女シャツ 一枚 一圓

半額出物
男雜貨・婦人雜貨・シャツ・ショール・首卷・手袋・ワイシャツ・ネクタイ・靴下・子供洋服・エプロン・子供オーバ・セーター・子供毛ケープ・チヨツキ・マント・その他數百點

本町二 まからやん

育児の寶 マルツエキス
肥らぬお兒樣や通じの惡いお兒樣の唯一無二の營養劑
▲詳細說明書は御申越次第贈呈す
▲全國有名藥店食料品店にて販賣す
▲近頃にせものあり和光堂製と御指名御買求めを乞ふ
本店 東京市神田區鍛冶町九 支店 大阪市南久太郎町 株式會社 和光堂
○模造品あり製造元に御注意

朝鮮名物 牛肉平壌煮 發賣元 桑田商店

京城永樂町二丁目 入院隨意 酒井婦人病院 電話一八〇三番 酒井一郎

カナダの小麥プール（上）

一日百萬ドル

農家が農産物をプールしてその共同販賣をなす——といふ事は以前からデンマークでやつてゐた事である。カリフォルニアの果物栽培者がそれを眞似て大いに成功した又アメリカの酪農家も近頃これをやりはじめてゐる。然し何といつても世界最大の農産物共同販賣組合はカナダの小麥プールである。

その規模の大きさは大きな數字がこれを說明する——プールに加入して居る農家十四萬——プールの耕地一千五百萬エーカー（凡そ我が六百萬町歩）——プールの販賣高一年に二億一千萬ブッシェル（凡そ四千二百萬石）——カナダ小麥の六割——一日平均百萬ドルの小麥を賣捌く

プールの組織

一口にカナダの小麥プールといふが、實はこれはサスカッチェワンとアルバータとマニトバとこの三州のプールを總稱したものである。然し三つのプールが孤立に鬪つて値段を崩してはいけないから、三つのプールの共同販賣機關としてカナダ共同小麥生產者會社といふ會社を作り、この會社の手で三つのプールの小麥を全部賣捌くのである。

◇

プールに加入するとまづ契約書にサインする。それによると、加入者は自分の作つた小麥を全部プールに差出さねばならぬ。プール以外に賣る場合は一ブッシェルにつき二十五セントの罰金を納める。それから加入者は平等に一票の選擧權を持つてゐて、各地方の役員を選擧する。地方の役員の中から中央の役員が選ばれる譯である。

平穩な 舊正決濟

特異な現象なし

鮮銀券は今年に入つてから回收が頗る急激で、連日縮少を見つゝあつたが十八日の發行高一億四百四十四萬五千圓を最低として、又々膨脹に轉じ廿三日までに約五百萬圓を增加した、この膨脹の原因は舊歳末支拂その他月末決濟資金の需要にもよるが一方舊正決濟資金の需要も多少の影響は免れないところである舊正決濟は大勢としては漸次減少の傾向にはあるが、地方の朝鮮人間並に鮮商間には尙ほ依然として行はれてゐる關係もあり、且つ鮮內の製糸工場が舊正を機會に女工を歸郷せしめるために要する資金等が相當の額に達するので舊正決濟を機として鮮內に動く資金は可なりの額に達する見込みである。これが鮮銀券發行高に如何に働くかは適確な觀測を下し得ない狀態にあるが、前年同期の發行高を見るに、一月廿日一億二千萬圓に逼して以來大晦月末まで保合狀態を示してゐたことから見れば本年も恐らく月末までは發行高に大した增減なく進むものと觀測されてゐるが、一般に朝鮮人間の決濟は昨年十一月末頃ち期限會目當の仕入れ決濟が苦しい狀況であつたらしくその後は大して目立つた現象も見えず舊正決濟は至極平穩に終始する形勢である尙ほ鮮銀としては目下滿洲特產物出廻りのためこの方面の資金需要旺盛を極めてゐるが、その他は大して目立つた現象も認められない、只東鐵側の東行輸送復活と共に、今後は滿鐵方面の資金需要が擡頭すべきことを期待してゐる

大藏省證券 四千萬圓公募

【東京電話】大藏省は國庫金缺乏の爲め本月末頃一般會計分として大藏省證券四千萬圓以內を公募すべく條件は前回同樣割引日歩一錢償還期三月なりと

舊正を控へ 奉天金融逼迫

【奉天電話】奉天省城の金融狀態は舊年末より逼迫しつゝあつたが舊正節迫迫に伴ふ年末決濟資金の需要を喚起した、しかし市中金融の逼迫で金利は二釐以上の高騰へのため、銀融界は資金融通難に陷り、舊曆にない逼迫の悲鳴を擧げてゐる

獨逸貿易回復

廿日發表のドイツ貿易統計によると、昨年のドイツ輸出額は百三十四億八千二百萬マルク（この中には賠償による賠償七億九千九百萬マルクを含む）で一昨年に比し十億マーク以上の激增を示した。のみならず一昨年は十七億マークの大入超であつたが、昨年は僅か四千八百萬マークながら出超を示した。即ち左の通りである（單位百萬マーク）

商品	十二月	昨年累計	一昨年
輸出	一〇四三	一三、四八二	一二、三〇一
輸入	一〇三三	一三、四三四	一四、〇〇一
正貨 輸出	四	五	九四
正貨 輸入	四七	五三一	九七七

備考 過去のドイツ輸出入額は左の通り（單位百萬マーク）

	輸入	輸出	內賠償物資
一九二三年	一〇、四九〇	一〇、〇九七	—
二五	一二、四三二	九、二八〇	三二一
二六	一〇、〇〇一	一〇、四一五	三二二
二七	一四、二二八	一〇、八〇一	五九九
二八	一四、〇〇一	一二、一〇一	六五三
二九	一三、四三四	一三、四八二	七九九

私鐵補助は 臨時議會提出

私鐵側で期待

議會解散によつて議會提出の昭和五年度豫算は不成立に終つたが、これがため朝鮮の私鐵補助がどうなるか問題視されるに至つた。即ち鮮內私鐵補助は昭和四年度の四百卅萬圓に對して、昭和五年度は廿萬圓を增して四百五十萬圓と現行私鐵法の最高限度の額を計上されてゐたが、これは目下工事中の私鐵各社線に對する自然增額を見込んだものである。從つて鐵道局としても絕對不可避の金額にあるから、當然臨時議會に追加豫算として要求し、私鐵の建設には支障がないやうな方針をとるものと私鐵側では期待してゐる

荷主と船主の 諒解を缺く

積荷照會見合せ

鮮米運賃の不當で船腹を返還するむきが續出し、これがため鐵道局斡旋の協定運賃の價値は殆ど無視されそうな樣子であつたが辰馬の如き惡辣な運賃切崩しで各社競爭的に陷り利益の如きは三十圓で運賃契約をしてゐる。これがため目下鮮米荷主と船主間にたがひに不穩の觀がみなぎつてゐるといふ狀態で船主側は荷主と辰馬との取引を拒否するに至つた、即ち辰馬の積荷照會に對しては、初めから斷念してゐる。しかるに照會を受けない荷主はこれを鮮航會員の不德義問題と解し鮮航會員は荷主の不德義問題と解するに至り、目下全く荷主と船主とは互ひに照會を申し込まない、今度はこれに返ひと睨み合ふてゐる狀態で、この傾向は更に續航の關係上或は甚だしいものとなるとみられてゐる

多獅島の 流氷狀況調査

滿鐵が開始

滿鐵では三月末の解氷期までに前後三回にわたり多獅島附近及び鴨綠江、江口の結氷並に結氷狀況調査をなすこととし第一回の調査を去る二十一日より碎氷船鏡天丸（四二一噸）で技術的に調査した結果同島附近は流氷の爲め船舶の航行に妨げなしと決定された、尤も同島沖合二十五マイル乃至卅マイル位の地點には可なり堅き結氷があるが潮流が比較的多くその邊に流離するので支障はないと、なほ鏡天丸は大同江の流氷と比較研究する爲め廿六日鎮南浦へ急航の豫定である當局では昭和製鋼所設置に關しては秘密を嚴守してゐるが、今回の調査も右に關聯したものではあるまいかと見られてゐる

六號潜管は 假通水に決定

工事は組合直營

安寧水利の六號潜管工事は失敗の續出のため一頓挫を來たし、殆ど竣工の見込がたゝなくなつてしまつたので、東拓では過般來高尾總裁指揮のもとに山懸顧問技師を初め、土地改良部全員を擧げて今後の工事施行方針、設計等につき連夜會議をかさねると共に、一方總督府關係者とも協議を重ねた結果、大體本工事をこのまゝ續行するとしても竣工時期は勿論、五月の植付に間に合はぬため、方針を一變し假通水工事に直に着手することに決定した。しかして本工事の仕樣變更は果して如何なる方法をとるかは秘密に附されてゐるが、とにかく假通水工事と並行して續行することに決定してゐる。なほ從來の請負者清水組は今後手をひき組合直營でこれに代つて直轄することになつたが、技術員、工員、材料等はそのまゝ引つゞくことになつてゐる。かくて假通水工事は五月の植付に間に合ふだけの通水はし得る譯であるが、然し四月の除草期間にまに合ぬため、問題の漂沙の流出、および假通水工事に要する工費八萬圓乃至十萬圓を如何にして何人が負擔すべきやを中心として又々紛擾は免れない模樣で、その成行は非常に注目されてゐる

昨年の 鮮米實收發表

來月三四日頃か

昨年の鮮米實收高については本月末迄に各道の報告を取まとめて集計の上來月三、四日頃發表される筈であるが、北鮮西鮮方面に於ては第二回豫想と殆んど變りなく、南鮮方面に於て多少異動あるものと觀られてゐるが第二回豫想高に比し增加しても十萬石以下のもので結局五六萬石の增收ではないかと　因に、第二回豫想高は千三百七十九萬四千三百十七石にして實收に於て六萬石の增收とすれば實收高は千三百八十五萬餘石となる尙大正三年の實收高は千三百五十一萬一千七百卅五石であつた

屯拔ひ開始で 取引を促進か

鐵局の運賃改正

四月一日から實施される鐵道局の運賃改正で今回屯扱ひが新たに開始されることになつたが、從來まで車扱ひでは取扱ひに臧數の過大に苦しみ小口扱ひではの過小に困つてゐたものは四月一日から屯扱ひに轉換する氣配が濃厚となつて來た、即ち改正運賃によるトン當りの賃率距離（五キロ）の小口扱ひとトン扱ひとの開きは二錢五厘でトン扱ひが有利なことを示してゐる結果、從前取扱ひはこれによつて從來より幾分促進されるはずであるかくて改正運賃實施後は小口扱ひに不自由を感じてゐた仲間取引業者で屯扱ひに轉換する向きが增加する模樣である

砂糖の 協定に暗影

仁川の協定違反

水糖會の組織以來、京仁間の各砂糖指定販賣人の賣値協定はともかくも表面上嚴守されてゐたが昨今仁川において最近の協定値廿一圓八十錢を下廻つて、廿一圓四、五十錢の賣物現れ、漸くまとまつた協定の上に又々新しく紛擾をなげかけるに至つた、しかしこの賣崩しは巧妙なる手段を以つて、秘密裡に行はれてゐる模樣なので水糖會では確證を得ない以上、それに對し正式に問題にすることはできないが、目下仲間筋の間でその犯人の探査中で、もし明かとなれば水糖會の規定通り百圓の違約金を課することになつてゐる。なほ現行の協定値は辛ふじて採算點に達する程度のものであるから、この協定値以下の賣崩しが現はれたことは裏面に當業者の策動によるものではないかと一般に非常に注目されてゐる

玖馬糖限產

四百萬トンに

紐育來電によれば、キユバ砂糖販賣組合では本年度產糖を四百萬トンに制限することに決定したとしかしてキユバ產糖は昨年度の生產額は四百十五萬六千三百十五トンの巨額に達し、世界砂糖市場をいちじるしく壓迫した、これがため相場は一ポンドにつき一セント八分内外にまで落ち、キユバーでは生產費以下の採算に落入つたものも尠くなかつた從つて今回の限產は當然行はるべきことである。なほこの報導のためニユーヨーク砂糖は俄然引締を示し四乃至七ポイント方昂騰した

朝鐵中旬業績

一月中旬の朝鐵營業實績は客車收入二萬七千六百二十九圓、貨車收入四萬六千八百八圓、運輸雜收入八百十圓、合計七萬五千二百四十七圓と前年同期に比ぶれば二千三百四十三圓の增加、また一日一哩平均收入は三十七圓七十六錢と前年同期に比し三圓二十五錢の增加である

商議工業部會

商業會議所では廿五日午後二時より工業部會を開き左の議案を附議する筈

一、電力及電燈料金遞減に關する件
一、中小工業金融に關する件
一、官需品共用獎勵に關する件
一、市內工場調査の件

私鐵運帶荷動

一月中旬における鮮內各私鐵と鐵道局との聯帶荷動は局線發四千二百十六屯私鐵發一萬五千四十八屯計一萬九千二百六十四屯で前年同旬に比し一千八百餘屯の增加である、右は主として慶北、忠北、黃海、慶南諸線の叺米が增加したためである

鮮銀帳況（廿三日）

發行高	一〇九、三三五	△二、〇三三
正貨準備	五〇、四三七	一三四
保證準備	四八、八九八	△一八九六

日銀帳況（廿三日）

發行高	一、三五五、七〇一	增三五、四〇四
正貨準備	一、〇五四、〇八八	減一、三五八
限外發行	一〇〇、六一三	增一九、九九七
貸出	六九七、〇七一	增一、三三三

東京コール（廿三日）

翌日拂	九厘乃至一錢一厘
無條件	九厘五毛乃至一錢一厘
普通	一錢乃至一錢二厘

海外經濟電報

對米	二〇片十六分一	三十錢安
對英	四九弗八分一	十五錢安
紐育現物		
對外爲替	鮮銀建値（廿四日）	
對米	二志〇片三二分七	
對英	四九弗八分一	
對支	九七兩四分三	

米（廿三日）		
紐育銀	四四仙八分五	
綿花		
英米國粉	四弗六仙八分五	
日米爲替	四九弗一六分三	
スチール株	一七五弗七五	
アナコンダ株	七三弗四分三	

取引停止（廿三日）

南山町二ノ四九古川昌松　料理

落穗

▲有賀殖銀頭取と韓殖銀副頭取がある位ゐ朝鮮の銀行界は有賀殖銀頭取にめろめろ▲有賀氏の中々の顔つてるると云はれた人、中も昨年の七月ごろには取締の城銀理事が京城經濟界のことと早く物の思ひしたものにと思ひ上げたといふのだから有賀氏は一部からその有力な後任と目されてゐた程である▲それに一日程の誰の態度の點に鮮人の言動に誤解もあるらしい▲窮屈さ過ぎた筋では何でも何でもなく、而も殖銀と殖銀の間に關係筋に對してあるらしいといふ對策▲ところで東京に於ける有賀氏の在鮮を窮していた有賀氏のことだ▲この空氣はちやんと見てゐるに相違ない▲そして草間氏乘込み空氣が濃厚となつたときは居据りと決心すれば他から指一本さゝれる譯ぞなし▲そうやきもきせんでも……と氣やすめでなくほんとうに信じてる向きもあるから愉快だ

株式（廿四日）

京取短期

銘柄	寄付	大引	高値	安値
京取 前	一七八	一七七	一七八	一七七
京取 後	一七七	一七八	一七八	一七七
鐘新 前	……	……	……	……
鐘新 後	……	……	……	……
大新 前	二六・四	……	二六・四	二六・四
大新 後	……	……	……	……
安取 前	……	……	……	……
安取 後	……	……	……	……
東新 前	一〇三・八	一〇三・七	一〇三・九	一〇三・七
東新 後	……	一〇三・七	一〇三・七	一〇三・七

算定と日歩

	算定	日歩	代引
京取	一六五	六錢	三二〇枚
仁取	…	…	…
同新	…	…	…
大新	六六	三〇	四〇

京仁同大安鐘東東株短期日朝鮮殖朝日

	算定	日歩	代引
取	一六五	六錢	三二〇枚
取	…	…	…
新	六六	二〇	四〇
新	七七	一	一〇
取	六〇	二	一〇
新	一〇三	三	一〇
新	三六・五	九	二〇
紡	三六・五	九	一〇
新	…	…	…
鐵	…	…	…
產	…	…	…

東株短期市場

銘柄	寄付	大引	高値	安値
東新 前	一〇三・三	一〇三・五	一〇三・五	一〇三・五
東新 後	一〇三・四	・	・	・

安東株式

	前寄	大引	前引
日本 前	七・九〇〇	七・八〇〇	七・八〇〇
日本 後	七・九〇〇	七・九〇〇	七・九〇〇
先	…	七・九〇〇	七・九〇〇

大株短期

銘柄	寄付	大引	高値	安値
大新 前	二六・七	二六・五	二六・八	二六・三
大新 後	二六・四	二六・四	二六・四	二六・四
鐘新 前	九八・四	九九・二	九八・五	九九・二
鐘新 後	九九・二	九九・九	九九・五	九九・九
日產 前	三三・一	三三・三	三三・六	三三・一
日產 後	三三・一	三三・五	三三・五	三三・三
東新 前	一〇三・四	一〇三・九	一〇三・五	一〇三・八
東新 後	一〇三・六	一〇三・五	一〇三・六	一〇三・五
日魯 前	九・二	……	九・二	九・二
日魯 後	……	……	……	……

大株長期

銘柄	前寄	前引	後寄	後引
大株	七七・七	七七・六	七七・六	七七・七
同新	五五・七	五七・二	五六・八	五七・〇
日產	三三・七	三三・七	三三・五	三三・〇
同新	一一・一	……	……	……
郵船	五六・六	……	五六・三	五六・四
同新	……	……	……	……
鐘紡	三三・五	三三・九	三三・八	三三・五
同新	九九・三	九六・七	九六・三	九六・四
日魯	……	五六・七	……	……

京大鐘東仁安短期建玉表

	賣方	買方	建玉數
京取	八	三	一、七二〇
大新	二	八	三二〇
鐘新	一	一	二〇〇
東新	一	…	一六〇
仁新	五	九	…
安取	…	…	…

出來高

短期	三、一六〇枚	累計	一四、二五〇枚
長期	… 枚	累計	… 枚
當日	… 枚	累計	… 枚

強弱なしの保合か

財界の前途といひ政界の成行といふもまた如何を論ぜられぬので一般の氣迷ひは益々深く仕手は全く動機待ちの見送りを續け場面は極度の閑散に陷つてゐるが、矢張り値頃觀から見れば强いて賣れずで又强いて買へずといふところ、現狀は不良を續けてゐるとは言へ潛在して無碍には崩れず相場もこれてよつて昨今米小綻りの商狀を呈してゐる

手詰買に締る

相場にたゞ繰込んでゐるとは言へいざ解散と決れば總選擧の結果までを及ぼすが相場があく迄底堅き感觸から從來買つてゐたマバラ筋は手詰買を餘儀なくされこれによつて東新は頑强を維持してゐる。何分政界多難の當時から考へ不安が好轉する事も不可である。要は株の値頃と人氣關係から考への現時代かと言ふことを重視しなければなるまい

期米（廿四日）

東京現株

株新	二一六・一	鐘紡 二九・〇
新銀	一〇四・一	同新 二五・四
新東	四〇・五	東拓 二七・八
同	一〇・七	同新 一〇・六
新取	四三・一	富士 三五・一
取	八八・九	日石 …
		帝毛 …

▲仁川

	前場 當限	中限	先限
（一）	二三・〇五	二二・九五	二五・五五
（二）	二二・八〇	二二・七〇	二五・四五
（三）	二二・八〇	二二・八〇	二五・四〇
（四）	二二・七〇	二二・七〇	二五・三五
（五）	二二・七〇	二二・七〇	二五・三〇
（六）	二二・七〇	二二・七〇	二五・三五
（七）	二二・七〇	二二・七〇	二五・三〇
（八）	二二・七〇	二二・七〇	二五・三五
（九）	二二・七〇	二二・七〇	二五・三〇
（十）	二二・七〇	二二・七〇	二五・三五

	後場 當限	中限	先限
（一）	二二・六五	二二・七〇	二五・二五
（二）	二二・六五	二二・六〇	二五・二〇
（三）	二二・六〇	二二・五五	二五・一五
（四）	二二・六〇	二二・六〇	二五・一五
（五）	二二・六〇	二二・五五	二五・一〇
（六）	二二・六〇	二二・六〇	二五・一五
（七）	二二・六〇	二二・六〇	二五・二〇

據入値段		二一・九〇
取組高（石）		二二六・〇〇〇
出來高		二四八・〇〇〇

◇東京

	前場	後場
當寄	二七・四〇	二七・三〇
止め	二七・一〇	二六・九〇
中寄	二七・二〇	二七・三〇
止め	二六・九〇	二六・九〇

◇大阪

	前場	後場
當寄	二七・四〇	二七・一〇
止め	二七・一〇	二六・九〇
中寄	二七・二〇	二七・二〇
止め	二七・一〇	二六・九〇
引アト		七十四錢

◇兵庫 先限寄付 二七・三〇 止め 二七・二七

◇下關 先限寄付 二七・三〇 止め 二七・二〇

◇桑名 先限寄付 二七・三五 止め 二七・二五

▲たゞ總選擧の結果による政局安定を見越しもその時期にはまだ相當の距離があるが

▲何分市場は目先的に材料一過を迎へられて氣迷ひを深めいちじるしき閑散ぶりである

▲しかし一方弱氣的に潛在的買氣が相當堅實とはいつてゐること否定出來ず

▲相場の嫌りしてゐる點から賣氣も少しあきらめ手詰買を餘儀なくされた

▲そうして現在相場の伸びなやむ原因は內地米粗惡米が多いだけに買方は何れも警戒して居る結果だといふ

▲これは獨り內地米のみでなく鮮米も糯の品質不良で例年より一段と惡い事は鮮白米擬似腦悪者の試驗により明かとなつて居る所である

▲だから本年の米は目先は粗惡米に惱まされ鮮米は品質不良によるその供給力の減退が物をいふのかも知れない

鮮內延べ（廿四日前場）

	前寄	前止	後寄	後止
◇釜山 一末	二六・一〇	二六・〇〇	二六・〇〇	二六・一〇
二中	二六・二〇	二六・二〇	二六・一六	二六・二〇
二末	二六・二〇	二六・二三	二六・二三	二六・二〇
三中	二六・三三	二六・三〇	二六・三三	二六・三〇
◇大邱 一末	……	……	……	……
二中	……	……	……	……
二末	二六・二五	二六・二五	二六・二五	二六・二五
三中	二六・三六	二六・三五	二六・三三	二六・三五
◇群山 一末	……	……	……	……
二中	……	……	……	……
二末	二六・二五	二六・二〇	二六・二五	……
三中	二六・三一	二六・三〇	二六・三〇	……

大阪期米收合

	賣方	買方	取組高
當限	一七	三三	四五、五〇〇石
中限	二四	一六	七三、一〇〇石
先限	一二	三一	八〇、〇〇〇石

◇大阪棉花

	寄付	止め
前場 當限	三三・二〇	三三・三〇
前場 先限	三五・二〇	三五・三〇
後場 當限	三三・三〇	三三・二〇
後場 先限	三五・〇〇	三五・〇〇

大阪市中外棉塲

	月拂	
◇ストリクトミドリング	一一・四〇	三五安
◇ブローチ	同 一三〇	三五安
◇ベンガル	同 一三〇	三五安

◇右減二十センチメートル

	前場 寄付	同引	後場 寄付	同引
◇大阪棉絲 一月限	一七九・三	一七九・三	一八〇・九	一七九・六
二月限	一八一・七	一八一・八	一八〇・〇	一八〇・八
三月限	一八二・七	一八二・九	一八二・七	一八〇・七
四月限	一八二・〇	一八二・三	一八二・三	一八一・六
五月限	一八二・〇	一八二・〇	一八一・〇	一八二・〇
六月限	一八二・〇	一八二・〇	一八〇・〇	一八〇・〇
七月限	一八二・〇	一八〇・〇	一八〇・〇	一八〇・〇

◇橫濱生絲

	寄付	止め
前場 當限	一〇三・四	一〇三・四
前場 先限	一〇三・五	一〇三・五
後場 當限	一〇三・五	一〇三・五
後場 先限	一〇一・七	一〇一・七

◇現物接解 一、二五〇圓

◇銀塊 | | 前日 | 本日 |
|---|---|---|
| 後寄 大引 | | |
| 當限 | 一〇・九五 | 一〇・九八 |
| 先限 | 一〇・七〇 | 一〇・七〇 |

大阪砂糖前後場

	寄付	大引
當限 前	一〇・九五	一〇・九五
當限 後	一一・二三	一一・二三
先限 前		
先限 後	一一・三三	一一・三三

大阪砂糖現物

日糖（S.T.）現物	二十四圓九十錢
臺灣中白	

市中米標準値

九ヶ四等新米	二三圓九〇
白米 御値（石）	一九圓〇〇
仁川一等白米	二五圓六〇

京城手形交換高（廿四日）

枚數	二、六六六枚
金額	一、七三三、六三〇圓

底堅き保合

回 株　式 回

前場　廿三日後場引締りし跡先、今朝も阪地の堅調を入れ東新百三圓八十錢大新五十六圓四十錢と手堅く寄付きしも四圍の關係上高値は依然警戒されアト阪地のボケ氣味に結局底堅き保合を演じた、なほ京取株も漸次引返し今朝は十七圓八十錢まで戾した、即ち昨後場止に比し京取同事東新二十錢高であつた

又も軟化

後場　前場小締りし概先、後場は阪地の小強みを入れて仕手は余く氣乘りなく寄付き引は阪地の大崩れ十錢と昨日京取のみ十二圓七十錢下押した、即ち昨後場止に比し京取十錢安東新八十錢安であつた

人氣關係と 値頃を重視

中旬貿易の大入超は世人を驚かしたが相場自體には何もの反發も與へなかつたと同時に遂ぶひは却つて來た材料といふものが特殊な方面を廻つてゐたことが一般に知られて來た。一時正貨の流出を非常に懸念する向もあつたが解禁されたる以上當然ある程度までの流出はあるべきであつて今更これを新規材料として賣つて出ることは出來ない、何分解禁しても金は一文も流出せぬとはいふのなら解禁する必要もあるまいし、又その様な不合理なことはない。財界不況の政界多事多難を控へて株式界が好轉することも不可である。要は株の値頃と人氣關係から考への現時代かと言ふことを重視しなければなるまい

選擧の結果待

選擧の不安からは買ふことも出來ずその上目先に總選擧を控へてゐる丈け汪闊に手出せないので相場も動けず政界の成行が判明するまでは賃金のみ人氣の悪い状態で、今までは相當賣込んで居るまで見送らんとする人氣のみ漲りを續け、まだ今日まで一入の悲觀が仕手に及んでゐる所であり目先の相場の繰返し一般に嫌氣を持つた向きも少くない是れで何かの材料が出ればよいのであるが現在の處安値は買込んで置けば損はないとの見方もあるにはあるがまた一般に賣つてもあるまいと觀る向きもあつた

市場極度に寂る

阪地の引返しで概して堅りの商狀を呈してゐるが四圍の關係上高値は買氣乏しく仕手は全く見送りの狀態である。なは京取株も依然極度の閑散ぶりを呈し一服を示してゐる、即ち今朝の出來高は京取四〇枚東新二〇枚計一〇〇枚で百枚以上の手口左の如し

京取　賣方小口▲買方淺股三〇
東新　賣方小口▲買方小口

本玉

於ける百枚以上の建玉左の如し

京取　賣方松山二、四四〇新田六三〇京證三六〇田中三〇〇正崎二三〇山二一〇德永七〇〇白井一一〇▲買方四三、七二〇浅股八二〇
大新　賣方德永二六〇田中道一三〇▲買方京證一六〇新田一三〇

正米事情から 暫くは動けぬ

鮮米の移出不振が內地米安に累追されてゐることは勿論最近內地筋の買注文を見ると白米は⑤印で大阪沖渡の二十六圓一、二十錢を唱へ又玄米は東京沖渡の石拔三等級で二十五圓以上は買進んで來ない然るに一方産地の賣物は三マーク以上のものは二十六圓以上でなければ出ない。尤も阪神から買氣は可なり強く期米の利を生じ期米が追ひ付かなかつたりもしたが、今日では賣買物の移出が思ふ樣にならぬので、內地米の不作の値を待つより外あるまいと觀測されてゐる

一時焦付き アト締る

回 期　米 回

前場　阪地の小高き移りに二カネ克く買ひ當限二圓五十五錢中物二圓九十九錢先限五圓五十九錢と前日の止値より三錢高に寄付きと押し阪地の賣りなき商狀に双方賣募りの模様で、しばし焦付きしが引際近に買方の買物現れ六十錢と引返し五十八錢と手堅き商狀を呈して前場を終つた

同一範圍の 小浮動

後場　前場引際を反映して仕手は先限二十五圓五十八錢と前日止を上廻り阪地の小戾りに買氣は衰へず一圓五十七錢三節六十三錢と騰りしも高値は利食に伴はれ又も五十九錢に弛み伴保合圏內の浮動を繰返してゐた

當分隱忍期 買方は

現今の相場は鮮米の爲に立脚してゐる以上、考慮する必要は二ケ年續きの凶作尻で配給の不足に見る所の少い上に値頃は近年稀に見る安値であるから新穀出廻りから出るの外なき一方內地米の成行きから云へ買方は隱忍と認められ、くされ商懸して底堅き感を見せてゐる

株式　つよきよわき

最も感觸がられてゐた金解禁もいよく實施されて財界安定が確認される迄までにも至らなかつた

▲また總選擧の結果による政局安定を見越しもその時期にはまだ相當の距離があるが

期米

今朝阪神棉糸商店の報告によると實收は意外に鮮い品質不良による搗き減りの甚だしい點から見ると全くの供給力は二個減と大差ないとある

金太よく買ふ

群山筋は正米の賣行き不振から弱氣を持つて賣込んで居た、この筋は前日以來大に其他より少なからず賣込んで居たが今朝はその賣玉を買戾く向きが多く或は、その筋の賣物で又市場が敗地以上に手堅き商狀を繼返した結果のもその爲めと見られてゐた

堂島前場情報

【大阪電報】產地を買進つてみた正米筋は實收增加の發表と共に直觀ようしく一千二百石を買戾き株式も依然この相場を狙ひ村岡より一、二百石宛の新規買註文を出した

大阪期米手振（前場）

賣方　阪神、上條、吉野▲買方　大田、文商、岡村

正米

回 正　米 回

京城　丸キ三等二十四圓二十錢四等二十三圓九十錢地回り米上二十二圓三十錢下二十一圓三十錢一等糯白十九圓鮮白米上二十四圓二十錢糯上六錢九厘中六錢七厘下

大豆　龍山十四圓長湍十五圓六錢五厘　通川十五圓、鐵原十五圓

仁川　⑧⑨⑩三等二十四圓四等二十三圓六十五錢石拔二十四圓五十錢⑩四等二十二圓七十錢九へ四等二十三圓六上物六錢六厘在來物六錢四厘一等白米丸仁印二十五圓六十錢精米組合一等白二十六圓の出來ながら取引は依然閑散である

大豆　長湍廻錢汝山十五圓十錢龍山十四圓八十錢白川十四圓六十錢新幕俱州十四圓四十錢天安平澤十三圓五十錢福州十三圓四十錢

釜山　今朝出廻り順調に買相當ありしも合格品に對し入方振に內地よりの買注ありて格物買氣旺盛に氣配早くも一、二十錢方上騰ひ袴ものは地場小口精米筋の原料買ひあるも結局弱保合ひを示し慶北靈良二十五圓二十錢神力二十四圓六十錢慶南靈良二十四圓七十錢神力二十四圓十錢見當を唱へ四千八百五十九叺の取引があつた

大邱　各地の保合ひに市場は無風感で廻米依然弗々あるも喚込んでの賣急ぎもなく氣配も前日同線を唱へ入氣も一寸模迷狀態にて鮮良二十四圓五十錢神力二十四圓丁度見當にて地場小口賣需筋の買ひものがあつた

群山　廻米一萬二千叺と各地の落付模様から內地より弗々買注現はれて買氣旺盛となり手持ちも日前の需給關係に強情み、氣配減しも切り上過ひ丸セ拔き三等二十五圓三十五錢四等二十四圓七十錢見當と二、三十錢高を示し相當の取引があつた

仁川米豆取引所取引員
仁川海岸町三丁目
⑦ 今村覺次郎
電話 長三三七 三六八 三六七

仁川米豆取引所取引員
仁川海岸町
竹多秀三郎商店
電話 1020 708

の四等級で二十三圓六十錢石拔三等二十四圓六十錢⑩四等二十二圓八十錢以下は賣應ずる向妙なくそれがため移出商は二、三十錢方不引合ひに余く手も足も出ないといふ狀態であゝ、從つて正米の賣捌はこの變動くに動かれない立場に陷つてゐるのみか現今は未だ內地米が潤澤な時代として今も暫らくは向こうした狀態に推移するより外ない有樣である

維新秘錄 井伊大老（193）

松林伯知演
吉川保正畫

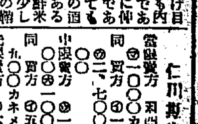

說高多一郎は本年十九歲になる倅庄左衞門をつれて二月の下旬に江戶を出立した、目的地は京都である、水戶にては金藏と申して藩田東湖先生沒して後は金子孫次郎、高橋多一郎を以て水戶藩士を代表すべき論客と思つてゐる、それですから二人を合せて金高といふ、それ程の人物、この庄左衞門もえらかつた、九歲の時にお祖父さんにつれられて水戶から成田の濫泉に入つた、その戾りに金澤といふ所の坂の處に休息してゐるとそこへ通りかゝつたは馬をひいて來た馬夫此奴大分醉つてゐる、夏の事で紺木綿の色の褪た腹掛ばかり締めて日を除け足下も危げにヒョロヒョロしながらそれへ來たが、馬『オイお爺さん、どこへ行くんだ』と聲をかけた、庄左衞門の祖父はあきれて　祖『コレ何を申す、わしは

左衞門は馬の口を取つて庄『おまへの主人はお祖父さまに不禮いたせしゆゑわたしが叱つてやつた、さア／＼早くおまへは晃れ』一瞥をポントくれると馬は南の方を指してノソリ／＼と行つてしまつた、これは庄左衞門が九歲の時の逸話、さすがに多一郎の血を受けたものとて子供の內から鬪つてゐます、この又高橋の家系は小松內大臣重盛より出たもの、されば家系も立派です庄左衞門は剛毅文武の水藩にも聞えてゐた、この庄左衞門をつれて多一郎が水戶を出立して京都に參るこの時に最早世は堀川の細

寒い時分にや　やいてもお可い
木村やパンを　お味がよい
明治町（電本二八七〇）

里には鰹らぬものと決心いたした泊れを重ねて來た中仙道高橋岡太田の驛尾張屋といふ旅籠屋へ泊つた、この日は石蛯元年三月二日、多一郞スルと早朝は大津でした、多一郞

日東カビ樂

水戶まで歸るものだ』馬『それではこの馬につつて行つてくんねえ安く行くぜ』祖『イヤ、馬は要らぬ』馬『そんな事をいはねえで乘つて行つてくんねえ、オイ爺さん賴むぜ、俺が賴むだ乘つて行つてくんねえ』祖『いらぬと申すにくどい奴だ』馬『なんだ、くどい奴だ、くどい奴とはどんな事だオイ爺イ馬に乘るのがお嫌なら酒代をくれ賴むぜ』祖『不埒な事を申すナ、いら ぬ馬に酒代を出す事があるか』馬『ないところを出すから有難え、出してくれ／＼、賬といへばこの馬に喰はせるぞ』馬の口を取つてズル／＼進み寄つた、これを見てゐた庄左衞門が庄『控へろ下郎この上にもお祖父さまに不禮いたすと免さぬぞ』と腰に帶びた刀に手を掛け、ハッタと馬夫を睨んだ、その勢ひに驚いて馬夫は馬をそれへ放いたまゝ逃げてしまつた、馬の方はそんな事は無頓着まして草を喰べてゐる、やがて庄

は風床を離れ縁に出て前の山を見てゐたが多『庄左衞門』と言はれて庄左衞門『庄左衞門御前になり出たナ』多『今日は雨天である、有志の者は今日はどうである、昨夜は大層お疲れでございますが、どうぞ今日は例日にこしらへて今日は大事を擧行いたしたいと思ふ』と朝早くお起きになりましたか、今日は出發いたしたいと申しますが、この上は天氣を見てからにいたしたい』主『今日は先づ以つて出發いたしたい』と申しまして多一郎は大事を擧行したしたいと思つてゐる、いひましたが、今日は出發いたしたいと

代表的なら漬は 殖産なら漬 ○○○○ ○○○○

株式現物專門 大原現物店 京城明治町二丁目 本局 一九三番

京城日報
朝刊
本紙朝夕共二十頁

冬の妊娠出産育兒号

婦女界二月号發賣

愛讀者の妊娠調節座談会

多産でお困りの方は、この記事だけは、是非見逃しなき様に!!

妊娠調節問題は今や、個人の問題ではなく、社會的問題です!!

多産で困る方の緊急問題として「愛讀者の妊娠調節座談會」を開き、主として實際問題を研究しました。妊娠調節賛成者一〇七人、反對者六人と言ふ愛讀者から、現在實行してゐる調節方法をお話して頂きました。感覺を殺がれず、健康を害せず、而も目的を達する一番理想的な方法は何か？薬品か、器具か、人工的方法か？どれが成功し、どれが失敗したか？特に非常に危險な流經劑の話や調節相談所の内幕、失敗後の健康狀態に就て等どなたも必讀の大記事

安全で、衛生的で、ヤス〱と出來る妊娠調節の問題は如何?

問題になつた東京市の産兒制制案（防貧政策の一助として實際問題として不可能）東京市社會局長 安井誠一郎／社會局内務部 氏原佐藏

出産と赤ちゃん用品の作り方 腹帶、丁字帶、汚物袋、おしめの作り方、又、重湯取り器、哺乳器等便利な品を圖解で紹介

赤ちゃんの上手な取扱ひ方 赤ちゃんを沐浴させる時の注意、足や股の洗ひ方、抱く時の心得等、若奥樣の必讀記事

この頃の出産費は? 産婆の謝禮、派出婦や看護婦の費用、病院や自宅、無料産院の費用比較等一覽表で紹介

赤ちゃんを持つ母親へ 眼や耳や鼻、又は呼吸器、消化器などで病氣を知る法、泣聲で要求を知る法等育兒常識

初めて妊娠した娘へ與へる母の手紙 遠く離れてゐる愛娘の妊娠と聞いて、妊婦の身だしなみを懇々と説いた母性愛の手紙!!

結婚後十七年目に愛兒を得た細田源吉氏 一生涯妊娠不可能と醫師に宣告された冷え性を全治して十七年目に子を得た苦心經驗談

滋養ある産褥一週間の献立法 木下産婦人科病院の賄部が特に本誌の爲に公開された、美味で滋養に富む料理秘訣公開

冬のお産と育兒の座談會

權威ある醫師とお母樣方の座談會

小兒科醫學博士 三人の子の父 太田孝之　婦人科醫學博士 三人の子の父 福井正憑　婦人科醫學博士 二人の子の父 水原滋　助産婦 坂田あき　高嶺博士夫人 三人の子の母 高嶺須磨子　淺田氏夫人 淺田澄子　宮崎氏夫人 二人の子の母 宮崎燁子　久米正雄氏夫人 一人の子の母 久米艷子　西原少佐夫人 五人の子の母 西原德子　女學校主事 八人の子の父 都河竜　醫學博士夫人 二人の子の母 太田菊子

集つた方々のお産の月の打明け話に始まり、久米さんの人工早産術の話や、高嶺、淺田兩夫人のデンマークや巴里での全身麻醉のお産の話、西原夫人のお乳の出る食物の話など、何れも体験の打明け話で、それに小兒科の太田博士、産婦人科の福井、水原兩博士が、批評や意見をお述べになつたものですから、若奥樣やお母樣方の必讀すべき大記事です!!

一事千金の實際記事

▼幼兒用編物八種の作り方
▼赤ちゃん用品十種編方
▼ジャケツ下着兼用ドレス
▼新手藝フラワーリリーアート
▼履心地のいい夏スリッパ
▼恰好良い和服用防寒下着
▼ニュートン訪問服
▼瀟洒な洋裝とは?
▼家庭向の西洋料理の秘訣公開
▼美味くて温い長崎式の寄せ鍋
▼温くて美味な珈琲と紅茶の入れ方
▼美味な飲み物數種
▼小人數向の家庭支那料理

受驗兒を持つ母親への注意

東京女高師附屬小學校主事北澤氏と太田菊子女史との問答錄です。例へば、志望學校の問題、子供の性能と學校の選擇、豫備校と家庭教師、女子の職業教育の問題等懇切な注意です。今や受驗季節!! 愛兒を受驗させる前に、先づ、ご一讀下さい。

戀愛結婚制度　菊池寛
女人哀詞　山本有三（幕末外交の人柱となつた佳人唐人お吉物語!! 一年一作の名戯曲です）
生活線ABC　細田民樹
松尾多勢子　大倉桃郎（姉の戀する男が次々に三人の妹と結婚し姉は再婚の男に嫁ぐ悲劇!!）
光の序曲　畑耕一
淀君　三上於菟吉
松井須磨子　古川實
自畫像　藤原義江

大懸賞附 三千圓 婦女界推獎の辭を募る!!

誰にもヤス〱と出來る!! ステキな賞品を差上げます!! 詳細二月号に發表!!

誘惑に:勝つた話負けた話

學校の野球選手時代、年増のカフェーの女將に最初の接吻を奪はれ享樂の底から這上つた時は敗慘者となつてゐた青年の悲壯な後悔や、計畫的に醫師の魔手に掛つて処女を奪はれた看護婦の告白、又は亡父の遺訓で金の誘惑を逃れた女郵便局員の話など、誘惑の恐しさをしみ〴〵思はせる實話四篇を掲げて、世の若い子女やその親達の自重を促した必讀記事!!

恩を返し:復讐をした話 實話五篇

大量生産と倍加運動に就て 都河主幹

德川喜久子姫御日常 小野縣人

お産日記

愛讀者の貴重な經驗を公開　福井博士の親切な批評つき

出産後に子癇を起して、双生兒を生んで大間誤つき、二度迄も出産延期屆を出して等實記三篇。お産に産み習なしと言ひます。必讀の産褥寶典

乳と乳房に就ての誌上相談

小兒科の權威太田博士が左の樣な問題に就て親切に答へてゐます。若いお母樣や奥樣方の必讀記事です

1. 妊娠を乳房に依て知る法
2. 出産前後の乳房の手當法
3. 乳の飲ませ方の注意……
4. 乳の分泌を豊富にする法
5. 乳を噛まれた時乳いた時
6. 乳の凝つた時乳腺炎の手當
7. どんな乳首が一番良いか?
8. 離乳期は何時が適當か……
9. 乳母の選び方、里子の問題
10. 職業婦人と搾乳の問題……

一部 五十錢（送料三錢）　半年分 三圓廿錢　一年分 六圓廿錢

東京丸ビル三五五　振替東京二九三七

婦女界社

總督認可 京城第一自動車學校
生徒募集 入學試驗 ……
創立十週年の實績に依る新式 新シボレー、新フオード、ヘツプ、オーバランド其他數車種完備
京城府黄金町六丁目

賞牌 メダル 記章 徽章
大久保徽章商店

少年技師ハンドブック

全國何處の書店にても販賣して居ります 品切の節は直接本社へ

續刊九册 毎月一册刊行

◆各冊四六判三百二十頁前後◆全巻クロース上製◆定價金七十五錢送料六錢◆申込金不要何冊でも分賣す

2	本間清人	科學玩具の作り方
3	同	モーター利用模型の作り方
4	同	蒸汽利用模型の作り方
5	同	家庭實用品の作り方
7	宮里良保	軍艦汽船の作り方
8	同	飛行機航空船の作り方
10	古瀬恭一郎	高級ラヂオの作り方
11	岡山務正	カメラと映寫機の作り方
12	上野政吉	望遠鏡の作り方

第一篇 **電車と電氣機關車の作り方** 本間清人著 三六判二百頁
遲延に遲延を重ねてゐました、本間先生の第一篇が愈々出來ました。最も新しい裝置を施した一九三〇年式の電車と電氣機關車は本書によつて一切が明かです。

第六篇 **電氣機械の作り方** 山北藤一郎著 菊判二百頁 總クロース

第九篇 **やさしいラヂオの作り方** 古瀬恭一郎著 菊判二百頁 總クロース

お待兼の第一篇出來す

名著半價提供

山田養郎著 **子供に作れる器械と模型** 四六判三百頁 特製函入美本 定價一・五〇 半價・七五 送料一八
入船勝治著 **實用玩具の作り方** 四六判布製上製 定價一・五〇 半價・七五 送料一〇
入船勝治著 **小型發電機製作設計取扱法** 四六判布製上製 定價二・〇〇 半價一・〇〇 送料一〇
入船勝治著 **小型電氣モートル製作設計取扱法** 四六判總クロース 定價二・〇〇 半價一・〇〇 送料一〇
原田三夫著 **ラジオの製作と原理** 四六判總クロース二百頁 定價一・八〇 半價・九〇 送料一〇

名著百選 半價目錄 無代進呈

東京市神田區錦町二丁目十九番地 誠文堂 子供の科學者

面白い為になる 子供の科學

躍進又躍進の二月號!

飛行機と氣流……中央氣象台
鳥の卵の色々……理學博士 黒田長禮
▽雪の花……中央氣象台 佐藤順一
▽鳥の觀察……農學士 石井重美
▽熊とはどんなものか……理學士 大町文衞
▽金物の錆……理學士 兒玉東一
人間物語……早大教授 西村眞次
建築石材の話……早大教授 吉田享二
▽パードの南極探險旅行……工學士 妹尾太郎
▽スキーの歴史と發達……鐵道省 河上爵雄
▽世界風俗めぐり南洋の民族……農學士 三好朋十
▽航空母艦赤城を見る……記者
數字の歴史……東京高師助教授 稻田穰一
不思議なアラビヤ人……理學士 渡邊光斉
血液の話……醫學士 高橋正人
▽防寒用の兎毛皮のなめし方……農學士 堀内雄三
▽湖から出た二千年前の船……記者
▽超特急列車……記者
▽宇宙の旅……東京天文台 井上四郎
科學玩具の作り方……柚木卯馬
模型工事トラックの新しい試み……模型の國主任 本間清人
電氣眼とは何?……齋藤信夫
氷は水より重いか……東京女高師講師 吉田弘實
促成栽培の話……實際園藝主幹 石井勇義
科學小説 引力消滅……大洞奥智
細菌學者ルイ・パスツール……理學士 堀内和夫

附錄 超特急用蒸氣機關車設計圖 表紙……電板を下りて……口繪……最近の自動車マーク

▽生物の進化	▽南洋土人の家
▽多の木の古木	▽見渡す限り林檎の山
▽鉄の陸大橋	▽陽の出を越えて
▽科學の毛虫	▽太古の人類
▽鎌の赤城の勇姿	▽空から見たイグアスの瀑布
▽壯快な南極探險	▽湖から現れたる石器時代の村落
▽空と海との交戰	▽すごい猛獸狩

二月號 定價五十錢 送料二錢 一ケ年五圓五十錢（送料とも）半ケ年二圓八十五錢

三千圓大懸賞附新年號 大附錄 自動自轉車組立圖

子供の科學の讀者ならば誰にも出來る三千圓の大懸賞は大變な人氣です。それに世界の最新科學の粹を蒐め一字一句皆我々に有益と必要な記事と寫眞で一ぱいです。

殘部僅少 品切近し 定價金六十錢 送料二錢

法人登記公告 成川出張所
[illegible]

商業登記公告 群山支廳
[illegible]

法人登記公告 高敞出張所
[illegible]

商業登記公告 鎮南浦支廳
[illegible]

商業登記公告 金堤出張所
[illegible]

商業登記公告 裡里出張所
[illegible]

商業登記公告 鐵原支廳
[illegible]

朝野兩黨の選擧準備
【上】濱口總裁のポスターに見入る民政黨員と【下】三土前藏相のポスターに武者振ひする犬養總裁

第一黨を目指して

引續き定例閣議で 選擧對策の協議

候補者詮衡は黨本位 選擧干渉の譏りを妨止

【東京電報】二十四日の定例閣議は幣原外相が新任米國大使の信任狀捧呈式に侍立のため遲刻を續け、午後一時から首相官邸に濱口首相以下全閣僚、鈴木翰長出席、幣原外相から二十一日よりいよ〳〵本舞臺に進入つた

軍縮會議 の經過殊に英、米、佛、伊各國の態度、今後の成行き等に關し詳細に報告し、特に出席せる山梨海軍次官より海軍の意見の補足說明をなし次いで井上藏相より昭和五年度實行豫算編成方針を詳細說明をなし、承認の件を可決、その他通常政務の報告を終了した後直に選擧對策の協議に入り意見を交換した結果今議會解散の理由が極めて立憲的でかつ政府の諸政策がよく國民に諒解されてゐるのであるから、時局は民政黨に有利に展開してゐるとし各派候補者の演說等に對しては前內閣が行つた

選擧干渉 の非難に鑑みこれを寬大にし、反對黨の宣傳戰についても嚴重これを監視する一方、買收を嚴重に監視し本部においては遊說隊を組織し濱口首相をはじめ各閣僚、政務官等は與黨と結束の下に言論戰をもつて全國にわたり積極的遊說をなす事に意見の一致を見、又候補者詮衡については前代議士の優先的條件を認めて居るが希望者續出する狀況に鑑み、一切の情實を排してあくまで候補者亂立の弊を嚴重防止すると共に、地盤の關係で協調等についても極力個人的利害得失を捨て黨本位の見地よりこれを決定しすべての策動を絶對多數獲得に集注するに決し、濱口首相並に安達內相は直にこの旨與黨幹部を通じて全國各支部に通達するはずである

る觀であるが、前回總選擧における怪文書事件を理由に鈴木內相の引退を余儀なからしめた民政黨の政府として前轍を踏まざるに極力留意し『明るき政治、公平無私』をモットーとして選擧に臨む方針をとるはずであるがいよ〳〵政戰白熱化せば如何なる干渉壓迫の途に出でんもはかり難しとして一方政友會方面では潤へ知事を動員し細微の注意を拂つてゐる

立候補者(廿四日)

【東京電報】

廣島一區 木原七郎(民新)
廣島二區 田中貢(民新)
香川一區 戶澤民十郎(民前)
同 二區 矢野庄太郎(民新)
岡山二區 星島二郎(政前)
山形一區 黑金泰義(民元)
宮城一區 佐々木家壽治(中新)
宮城二區 小山倉之助(民前)
長崎一區 向井倭雄(政前)
同 二區 牧山耕藏(民前)
靜岡一區 黑田綱三郎(民新)
山梨 平野力三(日新)
神奈川三區 鈴木英雄(政前)
神奈川三區 岡崎久次郎(民前)
同 同 平川松太郎(民前)
鹿兒島一區 岩切重雄(民前)
二區 崎山武夫(政前)
大分 一區 [illegible]月學(政新)
岩手 一區 高橋壽太郎(民新)
愛知 四區 武富濟(民前)
北海道 三區 大島寅吉(民新)
東京 三區 柳田宗一郎(民新)
大阪 三區 高梨乙松(革新)
同 四區 中山雅藏(民新)
兵庫 二區 中馬興丸(民元)
同 四區 大野敬吉(民前)
同 五區 若宮貞夫(政前)
京都 二區 細迫兼光(勞新)
同 同 石川三郎(政新)
德島 二區 平野鍋吉(民新)
和歌山 一區 小笠彌太郎(民新)
山口 一區 村岡吾一(民新)
沖繩 全縣一區 漢那憲和(民前)
同 花城永渡(政前)
同 中井間宗一(民新)

備考 ▲民(民政黨)▲政(政友會)▲大(勞農大衆黨)▲勞(勞働農民黨)▲社(社會民衆黨)▲全(全國民衆黨、社民分裂派)▲日(日本大衆黨)▲國同(國民同志會)▲革(革新倶樂部)

各派立候補數 廿四日正午迄

【東京電報】警保局調査の立候補者數(二十四日正午現在)は左の通りである

民政黨 六十二名
政友黨 三十六名
革新黨 三名
國民同志會 十一名
中立 六名
社會民衆黨 十名
勞農大衆黨 十一名
勞働農民黨 三名
全國民衆黨 三名
社會共同 一名
東京無産 一名
日本大衆 一名
無所屬 一名
計 百四十九名

既成政黨の驚異 無産新候補續出で 興味多き東京第四區

【東京電報】東京府第四區(本所深川)は普選以來の選擧區とあつて定員四名の處へすでに立候補十二名この外また一、二名は出現しやうといふ。即ち小俣政一(民政前)太田信治郎(中立前)磯部尚(政友前)國枝捨次郎(政友前)諸氏の外に小泉遞相の秘書をしてゐる眞鍋儀十(民政)森脇二(政友)古島宮次郎(民政)本多市郎(中立)諸氏が立ち、この外に無産黨から宮崎龍之助(全國民衆)淺沼稻次郎(大衆)氏等に加へて新に賀川豐彦氏(大衆)も立つこととなり又本所深川の無産者に非常な人望を集めてゐる醫師馬島僴氏の地盤を讓り受けすでに二千圓の供託金納入も濟んだ同氏が斷然以來この方面に盡した功勞は大したもので既成政黨としては容易ならぬ強敵である、それに同區の眞鍋儀十氏も親分の小泉遞相をかつぎ出し大向ふをうならそうとしてゐるので無産候補、新候補の目覺しい突進振りに東京府第四區の既成政黨候補は聊か狼狽振である

「濁れる小川 壞れた小橋」 既成政黨に手痛い 日本大衆黨の標語

【東京電報】日本大衆黨は總選擧スローガンにつき研究中であつたが二十三日左の通り決定した

一、緊縮剩餘金で惡稅撤廢
一、軍縮剩餘金で失業救濟
一、長生きせんとする者は日本大衆黨へ

又既成政黨の內部暴露としては

一、斷罪を買ひ投票を留ひ
一、濁れる小川、壞れた小橋
一、錢を喰ふ曲で國を喰ひ

等既成政黨に取つては手痛いものばかりである

總選擧取締 事務費決定 四百廿六萬圓

【東京電報】二十四日の閣議にて總選擧取締事務費は昭和三年度の支出額の五分ひき即ち四百二十五萬九千三百六十六圓と決定、豫備金中より實地支出することとなつた、その內譯左の如し

遞信省 一、八〇三、三三七圓
司法省 五九一、九〇九
內務省 一、八六二、一二〇

農村肥料の自給計畫 『咸興窒素』の實現と相俟ち

朝鮮農家における堆肥綠肥の自給については總督府農務課において先年來堆肥指導部落を各道に設け極力獎勵の結果成績頗る良好であるので更に五年度より[illegible]作圖をこれに依據し三郡乃至五郡の增收を計る一方農村美化に努むるはずであり右自給肥料獎勵計畫と共に五年度より製造される咸興の空氣窒素肥料の實現と相まつて現在十五億萬圓の農村の富源を倍加する豫定であると

閣議で決定した 實行豫算編成方針 歲入、歲出何れも 前年度豫算に準據

【東京電報】昭和五年度實行豫算編成方針は二十四日の閣議で左の通り決定した

歲入

一、歲入施行豫算は凡て前年度歲入豫算の款項金額によるも、その實行は法律の制度改廢、歲出の成否に伴ひ自然に增減あるものの外原則として提出豫算によること

歲出

二、歲出施行豫算は前年度歲出豫算の各款項金額によること
但し繼續費にして五年度既定年割額あるものは五年度に於て終了したるものの前年度割額によること

三、前項施行豫算額中五年度提出豫算に於て減額にかゝる金額は豫定實行上これを使用せざること
但し法律の改廢に伴ふものにして該法律の不成立により若くは豫算の組替又は新規要求に伴ふものにして後に揭ぐる豫算の實行の如何により直ちにその減額を實行すること能はざるものはこの限りにあらざること

四、提出豫算中增加要求額は當然增額に屬するものの外は凡て新規事項として改めて詮議する事としその施行豫算の範圍內に於て支辨し得るものはこれを實行豫算に計上し、然らざるものについては時勢の要求その他緊急の需要に應ずる緊急施設を要するものは追加豫算として要求すること

五、前項に屬する經費にして施行豫算の範圍內に於て該經費の全部を支辨し能はざるものは追加豫算の成立迄これが使用を延期すること

六、提出豫算に計上せざるも必要止むを得ざる經費にして施行豫算の範圍內に於て支辨し得べきものは實行豫算編成後その事態を勘案し、特に閣議を經て實行豫算を增額しこれが使用を許すべき事、若し第一豫備金をもつて補充し得べき費途については大藏大臣に限りこれを決定すること

七、前記第四項乃至第六項に該當すべき事項の金額については各省の要求に基き大藏省に於てこれが査定案を調製し、これを閣議に提出すること

八、前年度豫算に於て翌年度に繰越使用の名義を得たるものは昭和四年度の支出殘額を翌年度に繰り越し使用し得ること

九、各特別會計に就ても前各項に準じ實行を圖ること

十、大藏省證券 會計法第六條の規定に依る大藏省證券及び借入金の最高額は昭和五年度に於ては前年度豫算に於て定められたること
但し右にて不足する計算となる時は追加豫算要求の際詮議すること

十一、翌年度に亘る契約金額 會計法第十一條の規定に依り翌年度に亘る契約をなし得べき金額は前年度豫算に於て定められたる制限に依ること

實行豫算は依然緊縮、節約 解禁後の狀態を考慮 井上藏相語る

【東京電報】閣議散會後井上藏相は左の如く語る

不成立豫算は金解禁後の財政及び經濟狀態に適合するやう編成したのだから、昭和五年度實行豫算においても勿論解禁後の狀態を考慮せねばならぬ、緊縮方針はいふ迄もなく節約繰延べも當然に行ふがただ形式上は四年度豫算(政友內閣編成)の範圍といふことになつて居るが四年度實行豫算及び五年度不成立豫算を參酌して編成することとなつた、新規事業は四年度豫算の範圍內で實行豫算に計上する、公債は一般會計では發行せず特別會計公債は四年度豫算の額以內に止める、公債整理方針は出來る限り五年度不成立豫算の款項の關係上實行豫算に計上し難きものは追加豫算に計上する筈である云々

萬華鏡

◇……大學病院の岩井博士が麻雀の大家であることは人に知られてゐるが、今度日本麻雀聯盟京城支部の會長に祭り上げられ就任早々朝鮮の麻雀のルールの統一をはかると力味だし、廿四日、委員會を開いたり、麻雀に關する藏書を山程つみ重ねたりして、若かりし頃、博士論文を書いた當時以上の馬力のかけかたで、これを聞いた口の惡い病院雀が理論鬪爭の雄になるぞ、つらいね……といつてゐる(寫眞は岩井博士)

◇……スキーの大家河上謹雄氏、雪の金剛山をスキーで踏破して雄大な景致に陶醉され、あんなに愉快なことはなかつたとスッカリ雪の金剛山禮讚者となつた、その喜びを一人でも多くの人が得られるやう、廿六日も總督府のスキーヤーと協力して三防局のスキー場に赴き、初心者の指導に當たつて、朝鮮のスキー界を出來るだけ盛んにしたいといふてゐる。

◇……總督府會計課の遞信技師內藤喜忠氏といふと役人らしいが京都大學時代には名のきこえたラグビー選手、現在は鐵道部蹴球協會理事、京城クラブのキャプテンとして納まつてゐるが、まだ二十八歲の若さ、元氣はあるが冬の京城ではラグビーの練習は思ひも寄らず、時々暇があると總督府のテーブルからぬけ出して裏の三角山までかけ足で上り下りをして僅にラグビーをしのんでゐる。

公認割當て決定 過半數獲得に邁進 民政黨選擧委員會

【東京電報】民政黨は過日選擧委員會を開いて總選擧の準備打合せ、選擧方針、地盤の整理、候補者の實力等を調査し着々と實行してゐるが選出せる候補者の整理方針を左の通り決定した

一、定員五名の選擧區に對しては原則として三名を公認す、更に都合に依つては民政系中立を擁立するか、或は例外として四名を公認する
二、定員四名の選擧區には三名を公認若しは二名公認によつて更に一名の民政系中立を擁立する
三、定員三名の選擧區は二名公認を原則としてその二名を確實に當選せしめる事に努める

しかし前代議士等は自己の安全を欲するの余りなるたけ小數公認の現狀維持を望んでゐるが黨本部としては二百四十余名獲得の爲に全國より七十余名の增員をはからねばならぬので支部長を通じて擁護をはかつてゐる

けふの知事會議で 選擧取締り指示 政友內閣の轍を踏まぬやう 公平無私を標榜

【東京電報】總選擧對策の一として政府の召集した地方長官會議はいよ〳〵二十五日午前十時より開會、濱口首相の訓示に次ぎ安達內相の具體的選擧取締指示により政府の選擧取締方針の第一次具體化とな

各國の複雜な事情から 具體的決定を見ず 廿七日改めて會見審議 會議から歸つて 若槻全權語る

【ロンドン廿三日發聯合】各國首席全權は廿三日午後四時より約二時間にわたり首相官邸に會合した若槻全權は會合から歸つた時新聞記者に對し左の如く語つた

本日の會合では如何なる問題から且つ如何なる方法で會議を始めるかを議した譯だが、各國に複雜な事情があるので容易に纒まらず、結局事務總長に於て審議すべき問題について腹案を作り、改めて二十七日午前十時より會合を開いて相談することとなつたが會議は當然主力艦問題から議せらるるものと想像されて居た

と語り記者が『それにも異議は出なかつた譯ですね』との問に對し笑つて答へず

だが日本としては右から始めても左から始めても一向差支へなく手續等はいづれでもよい

と語つた

倫敦市長主催の 五國全權招待會 若槻全權第一番乘 佛全權答辭を述ぶ

【ロンドン廿三日發聯合】軍縮會議出席の各國代表を主賓とするロンドン市主催の記念大晩餐會は豫定の如く二十三日夕市公會堂ギルド・ホールにおいて開會された。同晩餐會には日、英、米、佛、伊各國全權をはじめ五國の有力官民七百余名列席しまことに盛大を極めた。この夜會場のギルド・ホールは日、英、米、佛、伊五國々旗をもつて飾られ、賓客はまづ歷史的な國歡迎室に招ぜられた。そこで同市長サー・ウイリアム・ウオータルー氏、助役ウイリアム・ネール氏およびウオータ氏に紹介され、全權の到着に先立ち外交團、內閣大臣、カンタベリー大僧正、ランダ博士、羅馬カトリック教會、ボーン氏その他の來賓紹介し、各國全權の來着を待つ。全權一行の到着するや、鍍の長いラッパを吹き鳴らし、全權の名を呼びあげて來着を知らせ、先着者はそのたびに起立し拍手してこれを迎へた。最初の到着者は日本の若槻首席全權、松平全權、マック首相これに續いた。席上市長は五國のために乾杯し、かつ會議の成功を希望し一場の演說をなした。これに對しマック首相はロンドン市および市長の爲に乾杯し事態の盛行に祝辭を呈すと答へ、續いて佛國首席全權タルデュ氏は佛、米、伊、日、四國を代表して市長の乾杯に應酬し、會議の結果に對する意思を述べ會議の結果に對しては充分の信を置いて可なりであると思ふと演說した、なほイシュベル孃、スチムソン夫人はバルコニーからこの光景を眺めて居た

若槻全權動靜

【ロンドン廿三日發聯合】若槻首席全權は廿四日午後六時半佛國首相タルデュ氏を訪問の豫定であるが二十七日は午後六時より米國に向けラヂオ放送をなすことになつた一方マック首相は二十四日チェッカース別邸に赴き、又米國首席全權スチムソン氏もスタンモアーの假別邸に入つて週末を過ごす模樣である

西班牙政府否認 戰鬪艦建造計畫を ◇潜水艦巡洋艦のみの建造 レエス海相眞相發表

【マドリッド廿三日發電】スペイン政府が二萬五千噸以上の戰鬪艦建造計畫をしつゝあるとの報道がデーリー・テレグラフ紙の紙上に出たのにつきスペイン政府筋の消息通は目下右の計畫なしと否認してゐる、なほスペイン海相ガロイア・デ・レエス氏は左の如く發表した

一九二六年の海軍計畫に從ひ本年中に潜水艦五隻及七千八百五十噸の巡洋艦一隻の建造が完成する筈である、右建造計畫中右と同型の巡洋艦二隻は一九三五年以前には竣工しない。一千六百噸の驅逐艦八隻は一九三八年に完成されることとなつた即ち最初の計畫は多少の延期を見たのである

軍縮總會は來週早々

【ロンドン廿三日發聯合】軍縮會議の總會は今週中は開かず、來週早々開會することに決したがその期日は全權委員會に於て審議するはずである

大隈侯を顧問に 第三黨を組織 民政脫退派の計畫 『政界革新同盟』と稱す

【東京電報】大隈信常侯を中心に中西六三郎、小寺謙吉、河野正義氏等、民政黨脫退組は二十四日午後六時より日本橋偕樂園に第一回會合を催し、大隈侯以下二十數名出席、名稱は政界革新同盟と稱し顧問に大隈侯を推すことに決定し今回の總選擧には十數名立候補させることゝなつた

議會解散の餘波で 農業政策丸潰れ 臨時議會にも出さぬ

【東京電報】農村振興策として政府は今議會における施政方針の演說中に力說した農林省の肥料統制案、小作法制定、米穀法改正の三重要案は解散のため實現不能となつたが、この內肥料配給案は農村振興基金百二十萬圓の一部を流用し實行豫算に織込めば實行可能なるも、農林省はこれをなさぬに決し更に小作法、米穀法改正も特別議會には提出せぬことゝなつたので政府の農村政策は丸潰れとなつた

對露外交斷絕 墨國外務長官聲明 共產主義宣傳を理由に

【メキシコシチー廿三日發電】メキシコ代理外務長官は本日勞農露西亞との外交關係斷絕を發表した。右は最近ロシアの共產主義者がワシントン、ベノスアイレス・リオデジャネロ等各地のメキシコ大使館で反メキシコ示威運動を行つたためといはれる。代理外務長官の言によればロシアの共產黨首領がメキシコ革命運動を指揮してゐることは明かであつて、すでにモスコー駐在メキシコ公使は書記官一名を殘留せしめたまゝ館員全部を帶同して歸國の途についた

產業合理局 設置問題 細目研究の上決定

【東京電報】二十四日の定例閣議において俵商相は臨時產業審議會の答申に基く產業合理化機關につき自分の考へでは商工省に產業合理局を設置し、合理化事務を商工省所管としたい、而して商工大臣自ら局長を兼ね次長は適當の人物を選びたいとて案の內容を紹介したが局の名稱につき異論あり決定を保留し次長も現行勅任は制に不適當のため他の職名に改めることゝなつた大體左の如く決定するであらう

一、名稱、產業合理局(商工省の外局として新設)
一、目的、商工省主管の產業に關する各種事務を合理化するもの
一、組織、長官一名(商工大臣兼任)次長(勅任一名)(未定)

なほ右次長の名稱は官制統一上他に改むることゝなるやも知れず又同局設置に伴ふ豫算は追加豫算として特別議會に提出のはずである

―人―

◇下村雅氏(咸北警察部長)二十六日出發赴任につき二十四日本社來訪
◇湯村辰二郎氏(本府農務課長)米穀調査委員會に出席のため東上中の處廿八九日頃歸任の豫定

―會―

◇サッパー・クラブ例會 京城醫專教授青年會員中の有志を以て發起創立せられたるサッパー・クラブはその第一月例會を廿四日午後六時から青年會社交室で開催、出席者五十餘名夕食を共にしてから松村殖產局長の東京出張中における趣味ある見聞談を聽き午後八時散會した、次回は二月廿八日開催

ラムプソン公使 夫人遂に逝く

【北平廿四日發電】駐支英國公使ラムプソン氏夫人はホンコンで入院中のところ二十三日逝去した

太平漫語

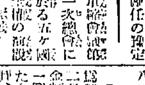

軍縮會議の第一次總會に於ける五ケ國全權の演說を拜聽するに、誰れも申合せたやうに軍縮の相對性原理を說いてゐる▲戰爭の要素に敵と味方とあるとせば、戰爭回避のため軍縮は、敵と味方の軍備を相對的に縮少しやうとするのが本當で▲軍縮に相對性原理が適用せられて然るべきと今更說明を要しないが▲原理の實際に至つて、五國全權おのおの所說を異にしてゐるのは、聊か皮肉を要する▲『海洋は英のすべてである』といふ英の傳統的信念はあえて捨しんも、英海軍が分散されても現狀を忘れて貰つては大英帝國の死あるのみ』と相對性原理は海洋にありとばかり嘯く英▲『米の主張は英が何もかも承知だから、米の主張を知りたければ英に聞け』と相對性原理は英國が解くと頑張みて他をいはんとする米▲『軍縮は戰爭を客觀して決定する。戰爭の結合に防禦するか、國際協調でやるかゞ問題』と原理もへちまも戰爭から起こると正直なことをいふ佛▲『軍備は伊の生命、歐洲の何れの國とも同等の軍備を保持する權利を得るのがお目的』と軍備の相對性原理と取り違へてゐる伊等々の說くところ▲どれもこれも獨得な軍縮の相對性原理解を持つてゐるのが面白い▲これら紛々たる見解を一瞥して見て、ひいき眼なしにわが若槻全權の『他國に脅威を與へぬと同時に、他國より脅威を受けぬこと』といふのが▲縱から見ても横から見ても、さすがにしても、やはり何となく軍縮の相對性原理の解釋らしき解釋だ▲各自今この原理の解に從つて軍縮會議を開けば、會議の成果立どころに擧ること、歸合ひ だが▲各國ともおいそれと合點のゆかぬところに會議の難點あり、この難點あるが故に會議開催の必要もあつたとも申せるから▲十二分に討議をつくして最もよき原理適用の方法を發見するに限る——

經濟

植桑補助費 三十五萬一千圓

產繭百萬石の計畫による植桑補助金は大正十四年度より國庫補助金三十五萬一千圓を以て從來は本府植桑計劃に基づき單價桑苗一本三錢と見積り各道に配當して補助金を支出したが、各地方の狀況により實際の取扱ひと相違せるを以て昭和四年度より各郡に到着の受渡桑苗價格の三分の一を補助することに決定しなほ補助金に余裕ある場合は各道における本府の植桑計畫以上に栽植せる桑苗代金の總額に按分し補助することに改められ昭和五年度においても補助金三十五萬一千圓を以て右の標準により各道に對し近く補助指令を發す

運輸委員會 局鐵の原案可決

廿四日午前十時から京城驛樓上に於て運輸委員會を開催、出席者は鐵道側から藤宮、河野、大野の諸氏、運送業者側から河合、竹井、本岡の諸氏、荷主側から戶嶋、齋藤、大村の諸氏等三十一名出席、四月一日より實施すべきメートル法並に從來迄休止されてゐたトン扱制度の復活、更に運賃改正に關する說明ありたる後、左記の鐵道局の原案を可決した

一、メートル法實施の件
一、取扱貨物等級改正に關する件
一、貨物運賃改正に關する件

なほ荷主側から鮮產品の運賃を低下して開拓途上にある朝鮮產業の助成方を鐵道側に要望したに對し鐵道側は充分考慮の用意ある旨を答へ午後四時解散した

一月中旬末 北鮮大豆滯貨

一月中旬末北鮮各地に於ける大豆滯貨は合計九千八百八十五噸にて前年同期滯貨に比し約一割方の增加を示してゐる(單位トン)

老頭溝九九〇 朝陽川六八四 龍井村二三四九 鍾城六三六 會寧六九六 銅佛寺七〇五 局子街六二一 [illegible]一九九二 上三峰一、二二二 合計九八八五

內鮮の郵便爲替 (遞信)

爲替及振替貯金を利用して客年十二月中に朝鮮から內地へ送金した金額は五百三十二萬六千五百八十一圓で、同內地から朝鮮に送金した金額は二百九十六萬五百七十九圓、差引二百三十六萬六千二圓を朝鮮から內地へ流出して居るが、之をその前年の狀況に比較すれば朝鮮發內地宛送金額は一割三分を內地發朝鮮宛送金額は一割六分を何れも增加してゐる

中旬局鐵業績 一月

中旬の鐵道局收入は百五十萬八千百三十六圓で前年に比し八萬三千四百圓の增加、豫算に比し四千五百圓の增收となつた。しかし四月以降の累計はなほ百五十萬圓の減收で內譯は旅客收入十六萬圓減、貨物收入百三十四萬圓減

米棉繰上げ 七十三萬俵の增

【經濟電報】農林省發表=米國新棉第十一回繰上高は一千四百十八萬八千俵にして前回に比し七十二萬六千俵の增加を示した

株式

大株短期引跡

大新 五十六圓四(小甦)
鐘新 九十七圓三(十錢高)
日新 卅一圓二(十錢安)
東新 百三圓二(十錢安)

東株短期後場止

東新 引値 一〇三、二 高値 一〇三、五 安値 一〇三、〇

期米

各地期米後場止

下關二七二一▲桑名十一番二六七 二十二番七二一▲名古屋二七六五▲金澤二五九五▲熊本二六三三▲大阪殼總氣配七十三錢(一錢安)

仁川穀物出入(廿四日)

[illegible]

海外砂糖市場

キューバ現物 一弗一六分一三
ジャバ粗糖一、二月限 一一ギルダ八分一
倫敦粗糖 同 九志六片丁度

慈善の形式

生活苦に喘ぐ悲慘な人々に、せめて、のし餅の一つも、シャツ一枚でも惠んでやりたいと、昨年來に活動した京城救世軍の慈善鍋に六百數十圓の喜捨金があつたと聞く。殷繁の年末十數日にわたつて街頭に奉仕した救世軍の戰士には、われら多大の敬意を表するものであるが、京城四十萬市民の喜捨金が、僅千圓に足らないといふことは近代の都會人から、慈善心、同情心が、いかに薄らいで行きつゝあるかを證すると共に、下方繁昌、節約の運動もあり、又一般世間がいかに不景氣であつたかも證據立てゝゐると思ふ。

◇

現在、世智辛い中に、細々と生活してゐる無産大衆の心持ちは「寂れな同胞も救つてやりたいが、それよりもまづ、自分が食つて行かねばならない」といふ突きつめた境遇を凝視してゐるのである。身を切るやうな寒氣に晒されて、救世軍の戰士らが、振鈴を打鳴らして、往來の人々の注意を促してゐる。その側には慈善鍋がつつてある。一瞥をくれた刹那に、われ等は、その鍋の底に悲慘な同胞らの喘ぎ聲と寂れな姿を想像し喚想する。で、或少數の人々は同情の聲動に驅られて、直に財布の口をひもとくであらう。けれども多くの人々は、自らの憐れな姿をふり返つて、淋しい笑みを泛べたまゝ通り過ぎるのである。

◇

一體何者が、われらの美しい同情心を、かくも皮肉に、邪惱にするのであるか。それは、いふまでもなく、われら大衆の生活が、不安定だからである。けふ一物を彼に與へたあとで、明日は彼から一物を乞はねばならないかも知れないのである。『彼には與へたが、われには與へられるであらうか』との不安がある。安價な同情心に驅られて、あとで馬鹿を見るかも知れないといふ打算的な、理智が働くからである。われらのポケットから、五錢十錢の財を割くことは何でもないことである。コーヒー一杯、タバコ一本である。けれども、それをすることは、馬鹿らしい氣がするのである。馬鹿らしいといふことは、必要以外であるからである。

◇

かといつて、近代の都會人が、それほど必要以外の濫費を慎んでゐるかといふにさうでもないのである。一杯のカクテールに、女の一笑に紙幣數を投げ出しても惜いないものが、大衆に施へて行くのである。それは、見方によれば、贅澤でもあり、自棄的でもある。けれども彼自身には、『必要』といふ理由をつけるに相違ない。酒でも飲まなければ、遊びでもしなければ——生活苦に堪へられない又は人生を享樂するに正當な權利であると主張するかも知れない。そして、近代人は、なるべく『必要』を自己の中にのみ理由づけやうとするのである。

◇

さて、それによつて、われらは都會人として、國家人として、寂れた同胞を救ふには、何によつてその適宜な方策を生み出すかを考重する必要がある。打算的な、神己惚な近代人から尊敬の罪惡を回避することは、從來のやうな監視な甘い方法ではいけないのである。他のすべての事業と並行し、若くは先進して、人心を刺戟し、キヤツチする方法を必要とするのである。街頭に喜捨を乞ひ、會堂に淨財を乞ふ從來の慈善行爲の形式が、大衆に訴へ化し事業化し、興行化して行くことも當然の成行である。

總選擧形勢 (四)

長崎縣……▲第一區 前回の總選擧では民政の得票四萬六千に對し政友が一萬七千にして志波代議士の政友入りにより民政の得票を加算すれば政友六萬八千に對し民政は僅かに三萬五千となる計算で、前代議士志波安一郎、向井倭雄、西岡竹次郎(以上政友)則元由庸、本田英作(以上民政)諸氏の再起は動かざるべくこれに中立の橋本喜造氏の出馬も確定的と見られ、縣下出身の日發酒業重役野田稔助氏も當地にて出馬の呼聲あり、定員五名に對し先づ七名の立候補は疑ひなき所前回以上の混戰は免れまい ▲第二區 前回總選擧の得票民政九萬四千に對し政友八萬一千であつたが、森代議士の政友入黨の得票が全部政友に移るものとして計算すれば民政六萬九千に對し政友十萬四千となる勘定で一區と共に決して民政の樂觀を許さぬ情勢の下に置かれてゐる。候補者としては牧山耕藏、本田恒之(以上民政)森肇(政友)の前代議士を初め、民政派からは縣議岩永八之丞、同七福紳一、政友派からは縣議永志想、同佐保畠雄、西村久之氏等と目下の處定員四名に對し八名の立候補は間違ひないものと觀測されてゐる

京都府……▲第三區(定員三名) 舞鶴の水島彦一郎氏(政前)と綾部の村上國吉氏(民前)の再出馬は確定的で、それに前回樂觀し過ぎて僅々十數票の差で落選した舊津の津原武(民元)も乘り出すことになつてをり、福知山町長高木半兵衛(中立)氏また前回の雪辱を志して起つ氣配あり、久美濱の稲葉市郎右衛門氏(政府黨)も前回落選後間もなく他界した先輩吉村伊助氏の地盤の一部を繼承して勝起すべく、朝日宗之助氏(政)も勝敗を度外して三度び起つのは必然である。前文部省宗教局長下村壽一氏が岩瀬町を中心とする郷黨に擁立されて出るとの噂もあり、非常な混戰であるらしい

福井縣……今回の總選擧は定員五名に對し政友、民政ともに三名乃至四名の候補者を推すべく、政友が三名の現狀を支へ得るか、民政が三名(現在二名)をかち得るかが興味ある爭點である。前回總選擧の結果を見るに政友四名の候補者の得點四萬六千七百五票で當選二名に對し、民政候補三名の得點四萬六千四百四十二票で當選二名で同志會候補一名得點一萬八千六百廿四票で當選一名といふ成績であつた。その後實同(松井文太郎代議士)は民政に入黨し當時民政の福谷右衛門代議士(得點一萬二千五百五十四票)が政友に寢返つたので、結局政友が二萬九千二百五十九票となり民政四萬六千七百十二票となつたわけ。由來本縣は政友の金城湯池であるが、今次の總選擧は民政系はわが黨內閣によつて選擧に臨むので有利となるに反し、常にわが黨內閣の下に選擧を行つた政友派が野黨となつただけに幾分不利ではないかと觀測される

石川縣……前代議士永井柳太郎(民)中橋徳五郎(政)櫻本太吉(政)(以上第一區)菅山嘉三(政)櫻井兵五郎(民)佐藤實(政)(以上第二區)は何れも再起疑ひなく、この外に第一區では民政黨の縣議武谷甚太郎氏及び元代議士で縣議の磯戸貞松氏それぞれ野心あり目下策動に努めてゐるが、政友會は外に野心家なき模樣で、第二區では民政黨の縣議谷內里七氏は珠洲郡を、田戸部良祐氏は鹿島郡を根據として出馬すべく既に本部に向け運動を開始し、尙黨員ではないが早大教授喜多壯一郎氏羽咋郡を地盤に立候補すべく瀬踏みを試みた事實があり、政友會では元代議士益谷秀次氏の出馬は確定的と見られてゐる而して現內閣の組織以來民政黨の勢力は大に伸張し鳳至、珠洲北郡における二回の縣議補選も殆んど無競爭の狀態にて同派の勝利となり、石川の金澤市議戰も大勝したので、候補者濫立せざる限り第二區は政友の青山、佐藤氏とも疑獄事件に關係し居り氣勢揚らず、民政二名增員と見られ、第一區も中橋、永井氏以外の一名は勢力伯仲の間で或は民政一名の增員も不可能ではないと見られてゐる

德島縣……德島縣下における今回總選擧に對する各派の立候補者として目下下馬評に上つてゐるものは民政黨五名、政友會四名、中立四名、計十三名にして定員五名に對し約三倍に達し各派とも必勝を期して既に運動を開始して居る。卽ち民政黨では第一區(定員三名)に於て前代議士原田佐之治氏を始め元代議士谷原公氏に、濱口首相の女婿にして曾に縣會議員に當選した岡林一美氏の三氏を推し、第二區(定員二名)に於ては前代議士髙島平吉氏と德島縣民政黨支部長平野網吉氏の二名を擁して必勝を期してゐるに對し政友會は第一區に前代議士生田和平氏の再起あり、第二區には前代議士にして前內務次官秋田清氏の再起あり、其他中立として佐々木明一、眞鍋勝、鎧田澤一郎、鵜岡會三藏の四氏が噂されて居る

京城學校費豫算
＝內示會提出の內容

昭和五年度の京城學校費の新豫算は廿四日內示會が開かれ、近く評議會に諮問せらるゝが、內容は左の如くである

歲入經常部　四十萬二千卅九圓
歲入臨時部　廿二萬九千四百七十三圓
歲出經常部　四十四萬四千八百五十二圓
歲出臨時部　十八萬六千六百六十圓

歲入經常部
▲賦課金二五九、六七六(一、一三一增)▲使用料及手數料一三八、一三一(二、〇七四增)▲雜財產收入一三七(二一三增)▲雜收入四、〇九五(二一三減)▲計四〇二、〇三九(三、〇一五增)

歲入臨時部
▲繰越金四二、〇〇〇(六、〇〇〇減)▲補助金一三三、八八三(一三、四八〇增)▲寄附金三〇一〇(三、〇〇〇增)▲過年度收入一、一九三(三五三減)▲學校費第二回公債償還基金積立金收入四、〇四七(三七〇〇增)▲財產賣却代四一、二〇〇(四〇、二三三增)▲學校費第二回公債償還基金繰入五一四〇(全額增)▲計二二九、四七三(五五、八五〇增)
▲歲入合計　六三一、五一二(五八、八六五增)

歲出經常部
▲評議員會費一、一二一(增減なし)▲選擧費三一五(一、七二〇減)▲普通學校費三八〇、二〇三(五、六二六增)▲實業補習學校費二三、三〇九(一一六增)▲學校衞生費五、一六一(八〇五減)▲學校衞生費? 一八九(二〇〇減)▲基本財產造成費四、六二〇(一五五增)▲財產管理費納金二、一五一(九一增)▲國學校費取扱費二〇、二九二(二一〇減)▲雜支出四三五(一〇減)▲豫備費六〇五六(增減なし)▲計四四四、八五二(八、五二〇增)

歲出臨時部
▲普通學校費三五、八六四(六九〇一增)▲學校衞生費八五〇(增減なし)▲補助費四、六五〇(四、〇九〇增)▲學校費償還費一三三、〇〇八(五一、九五一)▲學校費第二回公債償還基金積立金四、〇四八(一四、六〇〇九減)▲償還積立金九、二四〇(全額增)▲實業補習▲計一八六、六六〇(五五、九一三增)
▲歲出合計　六三一、五一二(五八、八六五增)

航空旅客數

日本航空輸送株式會社の內鮮滿連絡旅客輸送開始以來昨年十二月までの搭乘旅客數は總計一千九百七十七人であつて、この內百五十八人は女子であるが、京城における搭乘人員は百九十二人內、女子十六人、平壤は百八人內女子四人、大邱は七十一人內女子四人である。

搭乘者數

	男	女	
京城	一七六	一六	九月開始
平壤	一〇四	四	同
大邱	九五	一七	九月開始
東京	五七六	五三	七月開始
大阪	五八九	四三	同
福岡	二二〇	一三	同
蔚山	六七	四	九月開始
計	一、八二七	一五〇	

總會は無期延期

京城府長谷川町所在甲子俱樂部では學生事件につき總會を開くはずであつたが無期延期となつた

◇呑象翁の卦　研究會のお歴々東京華族會館に兒玉呑象翁を招請、選擧の結果如何と易を立てゝもらふと『二大政黨とも絶大多數はとれぬ、勝は五分五分、政情不安』と出たとのこと。
◇強盗の名刺　鹿島市役所の土木技手園田識三も強盗を働らき、現場に落してあつた名刺から足がつく。
◇猫選發明者　「猫イラズ」の發明者成毛英之助氏糖尿病にて葉山大宮の別邸に死去。
◇時計の騒ぎ　東京驛の電氣時計に故障を生じこの親時計管下の新橋驛をはじめ附近の十數驛の時計一齊にストップ。

朝鮮漫筆 (66)
百遍舍千休

古木、名木、大木の數

植木栽栽を愛する程度に朝鮮民族一般が進んで居らぬ。從つて風致を目的とした植樹に熱心でない況んやその保存に至つてをやである。風致林に乏しい朝鮮の赤土に芽んで來る一切の者が殺風景であるのは是非もない。足一度滿洲に入れば尙更風致林が乏しい。逆に朝鮮は滿洲よりは惠まれてゐる。

水枯れ柳枯れて石處々

これ位の風致は、然しながら、朝鮮にもあるから風致林保存がゼロとはいへぬ。

夏の夕方欅や銀杏の樹や、槐の樹蔭は暑さを避けて涼風を入れる旅人、村人等が馬と犬と驢馬と共に村んで居る。村の大木、老木は村民の休憩所でもあり、閑談集所ともなり、ニュースの交換所である。然し嬢の批判所ではなく、後家の品定所の様に惡戯雜説所でもない。そこは瀧石に孔孟の道を正面から受入れた國柄あつて物珍しいのに驚かされる。

古木は愛好されるサイドよりも恐怖される部分を多分に持つてゐる。神木、大木、古木に七五三縄を張つて畏敬し恐怖する立木崇拜は、朝鮮でも中々盛んであつて、村の亭子木は一年二三回のお祭りはきつと執行せら、鬼神視せられ、畏怖せられ、たゝりや、災禍の豫告者のやうに思はれてゐる。兎も角そういふ大木、風致木、神木、護岸防風の名木が全鮮にわたつて三千五百本程數へられてをつて、村人から手厚い保護をうけつゝ畏れられたり、愛されたりしてゐる。

幽靈は柳の木から出ずに、槐の木蔭から化物や幽靈は出るやうに朝鮮民族は申合してゐる。朝鮮は幽靈のない國では多ごもりが出來ぬからである。杉は朝鮮では見當らないが、漢字に杉の字があるので、朝鮮の學者はその物を見極めやらと古來大分研究したが皆本物を外づれてゐる。杉の木材は腐らぬから棺材にしたらよいと博物誌に書いてありその『杉』といふのは葉は針の如く冬落ちるとある。朝鮮落葉松(紅松)が杉となつて居る、檜と書いてあるのは樅の事である。その飢饉とか饑饉とかいても吾人が思ふて居る通りには通用しない。竹は朝鮮の特産で京城以北には育たない。然し昔は成北にも竹があつたらしい。豆滿江の上流に『竹生島』といふのがある。たゞし僞かも知れぬ。果物は朝鮮人の嗜好品であつて往時の內地人よりは余程に嗜好したものである。だから昔から八道の物産で栽培して來たが澤山は交配されてその種は亡びつゝある。柿は京城以北に、梨は全羅、慶尙が名高く、胡桃も京畿道が多いが、遂の利用は余り普及されて居ず、たゞ器子に濟州島民が漁撈の際に衣服その他に塗布して、腐水の浸入を防いた位のものであつた。梨は成興梨、鳳山梨等美味芳香の種類があり、その他にも在來種として二十種類の變があつたが改良種の爲にその影を没してゐる。林檎は在來種は非常に小さいが一種の風味を備へてをり皮をむかずにたべるとよい香がするが、今日では殆ど見ることが出來なくなつた。くるみや松の實などを愛用し父母の歿したのや銀杏なども用ゐられ、舊暦正月十四日にはこれ等の固果をたべると腫氣をしないといふので、子供等は節日競ふてこれを買つてたべる。丁度內地の古風による『齒かため』にひとしい慣習と思はれる。

杏は至るところに繁殖してをつて大顆で甘味の多い品種を産する。又山にも野にも野杏生が繁茂してゐる地方があり、その花は櫻の代りに花見が出來る。丁度成北上三錦附近の豆滿江の沿岸には數里につらなつて杏の花の名所がある。その林は口ノロ細工にして龍種の器物にして倒げれる。梅は全羅にあり京畿道別にもある。但梅干にはしない、梅干は內地時代の食料品で初めての人は到底その酸味にはたえられず、嗜好に適しない。朝鮮で梅は胃腸の藥に配剤せられる胃腸の砂糖落として用ゐる。大體支那からの輸入品である一般に砂糖漬の菓子を粉當に用ゐる。隨へば温棗、無果花、密柑、生薑の類なものであるがこれを『正果』ととなへてをり、支那の祭饌の名稱の一つである。

柑橘類は殆ど產しない。たゞ南鮮などの暖地濟州島に橘、柚子および黃柑が栽培せられて居るに過ぎない。それでも朝鮮唯一の土產であつて珍しかつたので、昔はそれを每年宮中へ獻上してをつた。

葱の花……竹內栖鳳畫伯筆

暗雲低迷の倫敦會議 (二)
サイモンヅ氏所論　宮舘生譯述

大戰後の前五年と後五年 (下)

前五年間における戰後經營といふ事業はかゝる狀態にて何時その緒につくべき見込さへなかつた。しかしてこの危機に際し英、佛、獨共に總局打開の爲には新たなる政界の指導者を求めなければならぬといふことに議論は傾いて來たその結果として佛國ではポアンカレーを退かしめ、英國ではロイドジョージを叩き落した。この二人共強烈たる國民主義の代表者であ[illegible]

これに代りたるものは英國では勞働黨のマクドナルド、佛國ではエリオ、ドイツでは新人ストレーゼマンを迎ふることになつた。」

マクドナルドの執政中ロンドン會議において例のドウズ案を作りて歐洲殘局處理の端緒を見せ、これに對しては佛のエリオの忠實なる支持を受けたが、惜いかな其少數黨たるのゆえを以て政綱の實現に向つて邁進するの力なく、遂に總選擧において一敗地に塗れ、勞働黨の天下は僅數として揃つてしまつた。而してこれと相前後して佛のエリオも又野に下つた。かくして歐洲を大戰の惨禍より救ふの大任は佛のブリアン、獨のストレーゼマンおよび英のオースチン・チエンバーレンの諸士に荷はせらるゝことになつた。

最近五年間における迅速にしてかつ驚くべき歐洲の回復は主としてこの三政治家の力によりて實現されたものであるといふて可なりである。

この成功の祕訣はそも〳〵何であつたかといふに、それは戰雖一致の實態を明瞭に認識することにおいて上記の三政治家はひとしく相一致してゐたからである。その事實とは自國本位の國家的政策では總局打開だといふことに外ならぬのだ。即ち英の繁榮、佛の安全および獨の勢力回復といふことは一つ一つ切り離して解決せらるべき問題でなく、三國の共通問題の問題であるといふことを容破した、從て各自出し抜けの外交、策事といふが如きことは結局御互ひの破滅を招來するに外ならぬものであるといふことを明かに認識したのである。

この敏腕なる事實が、前の英國の首相ロイド・ジョージや佛のポアンカレーなどにはよくわかつて居らぬかの如く見えた。しかして彼等は御互ひに相手國をへこまし、これによりて內地におけるその信望を繋ぐに汲々たるの觀があつた。しかしながら、長い間には相手國をへこますことは外政上の勝利にあらずして、將來における禍の機會を一層大ならしむるのみであるといふことに到達するやうになつた。

かゝる事實に鑑して例のロカルノは時代の要求に基づく到底地となつて先づ現れた。然して歐洲はこのロカルノを序幕として平和の局面は展開せられ、進んではヤング案となり、更にドイツ國內より不戰協約となりこれによつてたゞに歐洲平和の曙光が認められたのみならず、半頭一步を進めてその戰禍を排除し得るの段取にまで漕ぎ着けたのであつた。

ヤング案なるものは英、佛、獨、白、伊の財政專門家と米國の委員とを加へ長期間にわたり意見を一致し練りに練つて出來あがつたものである。この時全世界は千九百十四年七月の大戰の勃發以來にはじめてその經理を了れりと思考した。

その後、ヤング案に對しては何れの國もその主張、要求の全部を獲擇せられたる理想的名案なりとは認めてゐない。ドイツでは負擔が過重である、賠償支拂は過大であると佛國では寧ろその過少なるを思ふてゐた。英、白、伊の諸國もその分前の豫想外に少きを思つてゐたのであつたが、大なる利益にはしば〳〵犧牲が伴ふといふことを認識してゐたのである。當時このオーエン・ヤングの創案にかゝる協約に署名した人々は何れもその國の雙頭者ではあるが、財政經濟の專門家である關係上、國家的であると同時にまた國際的であつたのだ。

かくして歐洲平和の船は海上遊覽かに、やがてはその目的地たる港に漕ぎ着けんとする際に、これに端なくも不慮の一大怪事が起つた。

それは何であるか？

訂正　前號の『小見出し』に暗雲低迷の倫敦會議(上)とせるは『大戰後の前五年と後五年』(上)の誤りに付訂正

悉く重要記事！見よ『現代』二月號

時節柄万人必讀！
就職難の打開策
就職難と戰ふ人々への絶好指針！

各學校の卒業期が近づき數萬の新人物が社會に送出されようとする時、刻下焦眉の大問題に對して、最も造詣深き大家が世相の實狀と多年の經驗から絶叫せる求職者の指導法と就職難の解決策！新卒業の諸君は勿論、苟も就職せんとする者は見逃す勿れ！就職難を救ふ大祕訣であると同時に活きた處世法であり、向上成功の祕訣である。

坪谷善四郎氏

矢野恒太氏

賀川豐彥氏

▲就職難時代の就職成功法……早大人事課囑託 坪谷善四郎
▲青年の就職難と其對策……第一相互生命社長 矢野恒太
▲此の方面を開拓猛進せよ……社會運動家 賀川豐彥
▲恐るべき失業苦の現狀……東京市社會局長 安井誠一郎

大會社が欲しがる理想の人物
こんな人なら……就職者にこの心得があれば必ず採用される。見よ！八大會社銓衡員の親切な發表
▲日本郵船專務 ▲東日庶務課長 ▲帝劇專務 ▲安田保善秘書課長 ▲大日本麥酒庶務課長 ▲勸銀秘書課長 ▲松坂屋人事課長 ▲正金人事課長

⊙歐米より日本を觀る(外遊中何を感じたか、何を見、何が面白い土產話か)……貴族院議員 永田秀次郎
⊙青年と語る(學生時代の回顧から思想問題に及ぶ快氣焰！)……文部大臣 田中隆三
⊙劍道とスポーツ(日本固有の劍道と外來のスポーツとの優劣論)……衆議院議員 鶴見祐輔
⊙大飛行船時代の到來(ツエ伯號の同乘者が各國の現狀と將來を語る)……海軍少佐 藤吉直四郎

▲智恩の念(新渡戶稻造) ▲現代放語(下村海南) ▲歐米旅行珍談……大和家秋男 ▲犬養を繞る人々……荒木武行 ▲モダン經濟百景……大濱利夫 ▲泰西名醫の笑話……渡邊勇吉

⊙最も合理的な選擧法……民政黨幹事 山桝儀重
⊙名利を需めぬ巨人政治家……代議士 植原悦二郎
⊙池田藤四郎先生を偲ぶ……早大教授 喜多壯一郎
⊙ジヤズの流行心理……皆川省三
⊙幸福への道(特別寄稿)……ダグラス・メリー

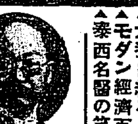

渡辺法相傳
政治學士 五來素川

政界廓清に痛快な手腕を見せ、國民の信望を集めつゝある法相渡邊千冬氏。熱血兒剛直果斷なる氏の全貌は、同鄉出身の筆者によつて遺憾なく活寫されてゐる。

▲軍縮會議を續る人と國……東京朝日外報部長 町田梓樓
祖國の興廢を浴びて晴の大舞台に雲集する五ヶ國の代表は如何なる人か、その秘策は？興味溢るゝ名篇！

▲總選擧と安達・鈴木の一騎打……横山健堂
總選擧來！朝野の勝敗を雙肩に擔ふ彼等は如何なる秘策を廻して乾坤一擲の活舞台に見えんとするか！

▲最近の勞農ロシヤを觀る……マスター・オブ・アーツ 奈良靜馬
僧侶を虐殺して宗教撲滅を宣傳する國、乞食が繁昌する不可解な國、勞農國家の赤露の驚くべき實狀！

▲法律から觀た家賃の値下げ問題……辯護士・法學士 大澤一六
全國を風靡する「家賃の値下げ要求」は法律上から見て當然の叫びか？萬人の心得置くべき法律常識！

⊙第一線に活躍の人々
政界、實業界、教育界、思想界等各方面に渉る代表的人物の興味溢るゝ月旦！

▲怪事件探偵實話……警視廳搜查係長 恒岡恒
▲新聞社の持つユーモア(漫畫漫文)……池部鈞
▲犬養木堂と金力(名士逸話)……獨石馬

▲新版資法 秘傳公開 儲け方のモダン化……明治大學教授 井關十二郎
▲岡辰老人 金儲け綺譚……谷孫六

井關教授

独学廿一歲で高文合格
紀伊半島の一漁村に小學校しか卒へぬ帝前伸君が、貧苦と闘ひ母なき寂漠を征服しつゝ、一面電燈文書記、而も日々の激務の片手間を以て獨學自力、遂に高等文官試驗を突破した勝記、現學青年必讀の參考資料！

▲長篇小說 樂園の犧牲……三上於菟吉
▲時代小說 原城天帝旗……生田蝶介
▲滑稽小說 先輩後輩……佐々木邦
▲長篇小說 耀ふ黎明……長田幹彥
▲戲曲 秀吉と家康……松居松翁
▲名作物語 トノ・バンゲー……鶴見祐輔

▲洋行馬鹿……大辻司郎
▲仇敵の再會……大泉黑石
▲漫畫 時事四題……池部鈞

隨筆五題
⊙トーキーを見て……平林初之輔
⊙非常時の感想……谷崎精二
⊙少し話しようと思つて……戶川秋骨
⊙翠大寺其の他……小野賢一郎
⊙ヘッド・オークと憂捲……木村莊八

感謝！新年號は忽ち賣切の大盛況！本月號も非常な好評、スグ御覽！
⊙定價五十錢 送料三錢
東京本郷 大日本雄辯會講談社 發行 (全國各地書店にて發賣)

平安南道

平南道議會

五年度豫算第一讀會

平南道評議會第六日の廿三日は午前十時廿分から出席評議員二十三名、各參與官列席、園田知事議長席に着き開會前日に引續き五年度豫算第一讀會の續行に入り普通學校修業年延長について兼若評議員と藤原内務部長の間に問答あり

▲兼若評議員　普通學校修業年延長は何故行はれぬ

▲藤原内務部長　普通學校の修業年延長よりも四年制の普通學校増設の方が教育の普及上必要である然し六年制も認めてゐる但し地方民の負擔に思ひを致し徒らに修業年延長を認めることは出來ないのである

▲兼若評議員は引續き質問に一時間にわたつて質問を續け古川地方課長、山田衛生課長の答辯あり

▲内田評議員　兼若議員の質問は意見や希望が多く入つてゐるために他の評議員は發言し得ないで困つてゐる議長は注意を與へられたい

▲園田議長　此後發言は質問事項の範圍ある限りは發言を止め他の評議員に發言を許すから左樣御承知ありたい

▲番一個評議員　平壤慈惠醫院の入院料は高くはないか貧民は入院することが出來ぬことはないか

▲山内衛生課長　事情に依つては輕減の方法を講ずることとなつてゐる

▲金尚俊評議員　地方細民の[illegible]機關はないか

▲古川地方課長　別に特別の機關はないが民情は府郡面を通じ隨時調査してゐる又た警察機關も同樣の調査を行つてゐる

▲金尚俊評議員は地方の事情について地方によつては警察の壓が甚だしい程民をしても少し寛ましむるやう當局において努力されたいと希望を述べ藤原内務部長より懇切なる答辯あり、李鎭根評議員は職業教育に一層力を入れる必要はないかと質問し藤原内務部長は農業補習學校卒業生の活動狀況を擧げて職業教育の實際效果のあることを答へ工業補習教育についても考慮中であると答辯し

▲金鎭錫評議員　共同購入は價格の變動の際困りはせぬか

▲岡田農務課長　價値の平均價格の所を見當附けて共同購入せしめてゐる

▲評議員は最後に質問し山田衛生課長の答辯あり更に一、二問答後豫算全部の第一讀會を終り午後零時四十五分休憩、午後一時五十分再開、内田評議員は議案を總括し會議は第二讀會に移らんとしたがすでに第二讀會に入つてゐるのでこれを止め、ついで

▲美濃部評議員　道内の都邑に近時仲居、酌婦の類が増加し地方へ花柳病を蔓延せしむるものである之れに就て當局は放置してゐないと考へるか次に牡丹臺の商陳分館は内容充實に到らず本館の爲め好くない宣傳になる直營しては如何、平壤府の市區改正に對し多額の補助金を交附する必要はない道は他地方に廻すべきだと思ふが如何

▲藤原内務部長　美濃部評議員の述べた處は意見でなく質問であるやうだ斯くの如きへは當局は答辯せぬで好いであらう

▲山内衛生課長　仲居酌婦に就いては種々注意し花柳病豫防に努めしめてゐるが一般がこれに罹らぬやう注意し罹病の際は早く治療するやう心掛けられ度い

▲藤原内務部長　商陳分館直營は經費の關係上不能である平壤府の市區改正補助を他へ廻すことも亦ため個意見には反對である

▲[illegible]評議員は戰爭稅中の自轉車および自動車の稅を引下げ自働車、人力車の稅を下げられたいと嫌子をあけて修正動議を提出し安田稅務課長は課稅の公平を期する爲め稅額も適當であると原案支持に努め各評議員の動議に贊成あり藤原内務部長は議案の調和の問題を期し當局としてはこの問題に研究の上提出してゐるとて修正動議に反對し種々意見が出た處會議は同三時十分休憩、休憩中種々意見の交換を見、同三時十五分開會、阿部財務部長より重ねて原案支持に努むるところあり結局動議はこれを議とし修正動議を撤回し直に第三讀會に入り原案通り滿場一致可決確定

▲諮第二號　昭和五年度道地方費兒童奬學資金特別會計豫算　問答なく可決

▲諮第三號　平壤公立女子高等普通學校授業料徵收の件(一ケ月二圓を二圓五十錢に增額)　一、二問答後可決

▲諮第四號　昭和四年度豫算追加の件(追加額十六萬二千圓)藤原内務部長より説明あり平壤公立女子高等普通學校寄宿舍の爲めにつき說明し議者を省略し可決確定

▲諮第五號　織物檢査規則を設定し檢査手數料徵收の件　藤原内務部長の説明あり原案通り可決し同四時散會した

雜觀

前日のぼせて熱血を出した評議員があつた爲めか廿三日の會議は非常に涼しい▲議長の休憩時間に小使さんが燃料を入れに來て見れば大ストーブ二つが消えてゐる。寒い譯がやつと判明、これならのぼせる筈がない、▲午後からの會議で暖が過ぎるので大欠伸、議場は一同評議員ストーブからやゝ離れた處へ議席の移動をやる▲因にやんばんらしい威張の風彩の人が評議員の三日の會議で『何を何圓上げて何を何圓下げるがよい』といふ余り小さい事について意見のある方は稅務課へでも入つてやられては如何』と皮肉たつぷり……議席ドッと爆笑▲今日は午後四時に散會、開會以來の早仕舞ひだ

高射砲隊開隊式

來る卅日盛大に擧行

野砲兵第廿六聯隊高射砲隊開隊式は來る卅日午前十一時卅分から平壤步兵七十七聯隊の營庭へ假設された同隊統營舍において同隊員をはじめ官民多數參列の上盛大に擧行し式後參列者に對し新兵器を縱覽せしめ酒肴の饗應あり續いて平壤偕行社において祝宴を張るはずなほ當日は南羅南司令官、上原第廿師團長、杉生野砲兵第廿六聯隊長も列席する(平壤)

苹果問題 同業者大會

廿八日開催

鎮南浦リンゴ檢査規則撤廢實行委員は二十二日午後一時より果實會社樓上において會合牧山、張燦河兩氏は府尹を訪問し前日道當局訪問の顛末を報告し今後の運動方法について協議した處二十四日鎮南浦に會合同業者大會を開き陳情經過を報告し今後の方針を決する事となり六百名の同業者に通知した

南浦商議評議員會

鎮南浦商業會議所では二十八日午後二時より定時評議員會を開催左の議案を附議する(鎮南浦)

一、昭和五年度歲入出豫算に關する件

二、昭和五年度經費賦課徵收規程に關する件

三、階上使用料規程廢止の件

合財袋

◇……二十三日午前二時半頃平壤府新陽里百八十番地酒小賣業雜貨商石根用方へ二人組の賊が侵入し就寢中の根用を起し短刀で脅迫在金參圓六十三錢を強奪逃走し目下犯人嚴探中

◇……平壤府幸町四十番地居住水道係區員殷岡丑五郎(五〇)は廿二日午後十時頃自宅で猫イラズを嚥み自殺を企て家人が發見して手當した甲斐もなく同十一時死亡した原因は遊女に迷ひ遊興費に困つた結果らしい

◇……平壤では廿四日から十日間の豫定で府内學校兒童に猩紅熱豫防注射を行ふことゝなつた

◇……平壤では府内の貧窮者に對し舊正月を前に餅一つも搗き得ぬるやうな貧民約百戸に對し約四百圓の餅代を與へる筈で目下細民調査を行ひつゝある

咸鏡南道

七十年間に百萬圓の基本金

咸興小學校保護會で四年前から造成に着手

ちりもつもれば山となる……咸興公立小學校では創立卅周年記念事業として大正十五年十二月から保護者會の決議によつて七十年間に百萬圓の基本金造成を目論見、その第一期計畫として先づ十萬圓を目あてに保護者一人毎月三錢づゝを據出し保護者からの寄附金を蓄積せて始めの十年間は年額五百圓の蓄積を開始したところ三年後の昭和四年末には殆ど二千圓を突破する好成績を得たのでこの分ならば豫定の計畫も意外に早く實現しやうと大喜びである(咸興)

白川大將觀兵日程

軍司令官白川大將の咸興部隊觀兵日程は二月二日午後七時五十五分着二月三日午後八時一〇分發と決定の旨通牒があつた。右は咸北觀察の歸途咸興を觀察するもので咸北へは廿六日午後六時四〇分咸興驛の列車で北行のはず(咸興)

水害救濟一段落

死者行方不明を通じて人的被害一千二百二十五名▲流失、全半潰、浸水等の家屋被害二萬三千百四十五戸▲家畜五千七百十九頭▲耕地の流失、埋沒、浸水等四萬四千四十七町步この總作付反別四百十八萬四千余圓▲休耕地被害五千九百余町步二十七萬二千九百圓▲道路、橋梁、河川堤防等の損害見積り額四百七十六萬二千六百八十九圓といふ未曾有の慘狀を呈した昭和三年咸南の大水災は▲地方費十萬一千七百七十一圓▲義捐金十二萬四千二百四十二圓八十一錢▲合計二十二萬六千十三圓八十一錢の救濟財源を以つて小屋掛、炊出、食糧、種穀、被服の補給、施療、防疫、醫藥費、移住、孤兒救濟等に二十一萬一千十七圓三錢を支出して相當の効果を收め殘金一萬四千八十四圓を以つて今春の食糧補給さへ補給すれば一切の救濟事業も一まづ一段落となつたので咸鏡南道では此の程昭和三年咸鏡南道水害誌を編纂して松井知事の感謝狀に添へて近々當時の關係者に贈呈を發する筈である(咸興)

今年はお流れ？

咸興府制と議會解散

議會解散…豫て期した處とはいへ矢張り一抹の佗しさを禁じ得ぬ、解散の影響が咸南にはどうひゞくか事前すでに前年度の經費案なるが故に國庫補助金には何等の影響はないものと豫想せられるが現年度實行豫算に不急な事業として削除せられた咸興府制施行は今期議會さへ無事通過すれば新年度には目出度く實現する豫想であつたが事ここに至つた以上は今更慨歎すべからざる事業とは認められまいと結局又もお流れらしい……といふのが一般の觀測である(咸興)

咸興雜俎

◇來る紀元節の佳辰に當り恒例によつて表彰さるべき孝子、節婦、篤行者、優良面長、面吏員等は目下各府郡から内申されたもの三十三名に就て詮衡中であるが當日表彰される者は右の中數約十五六名の見込みである

◇咸興郡州川原面中里朴孝春(二七)は去る十日夕刻したゝか酔つ拂つて上朝陽面上閣里を通行中支那人朱正呂(三二)がメリケン粉一袋(價格十四圓五十錢)を擔いで通るに出くはし盗けの上強奪逃走したのを即日逮捕した

◇安邊郡新茅面新興里金順錢(三一)は十六日午後五時頃家屋賃貸の事から同面陽龍里李甲錫(二九)と口論をおつ始め有合せた棒でぶん殴つたのが因で李鎬は十八日夕刻死亡したので目下傷害致死として取調中

◇去る十二日咸興大和町大火の際自宅は一物を殘さぬ類燒の厄に遭ひ乍ら敢然作業に就いて終始した義勇消防の巨頭を務めた咸興消防組消防手三好芳太郎君(二二)に對しては近く金一封を添へて松井知事から表彰さるゝ筈である

◇江原道伊川郡、咸北吉州郡、平南龍岡郡と咸南を包圍する各地に卅名近い天然痘が發生したので何時咸南にも侵入するか判らぬとあつて道衛生課では管内各署に嚴重防疫警戒を爲す樣通牒した

慶尚北道

大邱の飛行場

建設問題進捗す

具體化せば期成會を組織し會議所が氣勢を昂ぐ

大邱府民が多年要望し來つた飛行場建設問題は遞信當局の意見も一致しすでに總ての調査は了してゐるが豫算の關係上未だ實現をみるにいたらないが最近にいたり問題は著しく進捗し商業會議所でも大いに乘氣になつてゐるがこれが具體化せば期成會を組織して出來るだけ氣勢をあげるはずであるがこの飛行場問題をもたらし大邱郵便局に村越局長を訪へば語る

二週間程前に遞信局から後藤航空官が來邱して飛行場の検分をした大邱の現在の飛行場内にはブラや土地の所有者があつて着陸には非常に困難であるから取り敢へず除氷をまつて本月中地均し工事に着手するが何としても大邱は京城蔚山間は恐も内京城から内地への連絡にあたつてゐるので總ての飛行機發着場としてある程度迄は完全なものにしたいと思つてゐるし又行く行くは常設飛行場として改善して行くことになつてゐる(大邱)

迎日郡の道議選

娘一人に婿八人の盛況

來る三月改選の道評議員に迎日郡から一名の民選議員を選擧する事になつて居るが朝鮮人側では早くも手廻しをして居る者もありぼつぼつ話題に上りつゝあるが現議員の朴允余氏も再出馬の模樣であるが現浦項面議の金十河氏は朝鮮人中浦項唯一の人望家で資産もあり氏を擁立てるべく友人間で畫策中であり元議員の徐相俊氏あり金載[illegible]氏及び興海面の[illegible]氏その他二、三を除へ内地人側では鳴りをしづめて居るが郡内切つての人望家である迎日郡日月面浦項の鄭一人著たる三輪浦項の中部面の學校組合管理者である有志者では一氏の呼聲高く郡内の有志者は氏を擁立つべく極力斡旋中であり氏も食指を動かしつゝあれば結局内地人側より同氏出馬を見るべく迎日郡の道評議員は娘一人に婿八人の姿で期日が近づくに從ひ相當猛烈な競爭を惹起されて來た

穀物組合役員會

大邱穀物組合は二十二日午後四時から組合事務所樓上で役員會を開き役員選擧を行つた結果組合長は何れも再任し[illegible]島田金四郎氏が當選した以下左の如く決定した(大邱)

▲組合長龍崎喜三郎(重任)▲副組合長島田金四郎、古谷治輔、八委員島田金四郎、徐相鉉▲審査委員木村尾喜三、徐相鉉、高木昌治、若林誠助、徐相[illegible]

建玉限度五千石增加

大邱米穀市場で新米取引は穀物各組合員の建玉限度を一萬石と限定されてゐたが取引高の増加に伴ひ一萬石では圓滑なる取引困難となり今回新たに五千石を增加し一萬五千石とし直に實施することゝなつた

消防葬延期

廿八日執行

大邱消防組殉職者奧田千代藏、平井要吉、友廣宣四郎三氏の消防葬は二十六日執行のはずであつたが都合により二十八日に延期し午後一時大邱分署で執行することに改定した

慈善鍋取止め

[illegible]大邱婦人會慈善鍋は正月のお餅一つ食べられない人々のため街頭に立つのを例としてゐるが今年は殘念救濟者への同情金をあつめた理由上これを取りやめることゝなつた(大邱)

五味判事

全州へ榮轉

地方法院長として

大邱覆審法院部長から全州地方法院長に榮轉した五味逸平氏は語る大邱には既に前後を通じて十年にもなるだらう昭和二年頃から來て三年間大邱に居た、平壤に居る前にも大邱に居たし今度も又すぐ大邱に歸つて來るやうな氣がする。全州には再三行つて居るのでよく知つて居る殊に大邱は近年の管下でもあるし大邱には何時出て來る時と同樣諸君のお引廻しを乞ふ(寫眞は五味新任全州法院長)

道議會は二月下旬

林知事語る

府尹郡守會議も終つたのでこれから豫算に取りかゝる問題の國會は解散になつたので臨時議會に提出すれば問題はあるまいが臨時議會は自分の方の關係はないが臨時議會の豫算を作つて辻褄を合せるより外あるまいがこの問題が非常に面倒である、評議會も二月下旬までに招集したいと思つてゐる(大邱)

裡里から

殆ど全鮮的の今度の學生騷擾、裡里農林はビクともせん。これまでこんな事が何かしら知れんがいつも裡里農林だけは平穩だ。確に裡里農林の誇りとするにたる校風だ。卒業後實業のよいしかも卒業生四五十日だものそんな馬鹿な分別もなければヨモやあるまい。

◇正月から開業した裡里魚菜株式會社、聞く所によると各取引先の仕切りの早い事素敵だ一寸と釜山の商人がほめてゐた

◇成說の多不老、いよいよ今度裡里から道選擧にうつて出るそうな

慶北雜俎

◇教育の振興、一面一校主義による慶北の來年度新設校は既定方針に基づいて、十六校を新設する事となつてゐるが、これに要する工費は來年度豫算に計上されてゐるが、新設校建設にともなふ地元民の負擔は約八萬圓で、あるが南部の凶作に財政的に疲弊を來してゐる一般面民がこの負擔に耐へ得るかは甚だ疑問とされ道學務當局もこれに對し頭を痛めてゐるが萬一この負擔に堪え得ない場合は、その地方に對する學校の建設は一時見合す意向である

◇昨年十一月大邱殖銀支店で賣出した勸業債券の内三九三三八號が今度一等に當選し所持者三等郵便所長矢田稻夫氏に三千圓がころげ込んだ

◇大邱步兵第八十聯隊では本月末の演習を期し金北野目をさして六日間の豫定で耐寒行軍をなす

◇金泉尋常高等小學校三年生富永キミエ(一一)は去る十七日發熱し原診斷に就き攝養中であつたが二十日猩紅熱と決定し直ちに隔離病舍に收容した同校生徒中には他に一人不明熱病患者あり目下檢療中であるが之れも多分猩紅熱らしく今明日中に決定の筈で二十三日同校及び泉普通學校では全生徒一同に對し公立金泉病院で豫防注射を施す

全羅北道

妙な處に力瘤を入れて困る

學生騷擾事件について

金知事は語る

知事會議より廿一日歸任した金全北知事は知事會議の模樣および全州女子高普の不穩事件につき左の如く語る

知事會議といつて別に御主意にある樣なものも無い。管内狀況の報告で例の事は流石に學生の全部の把柄の事とて大方の狀況を報告したが管内の學校の狀況に就き意見がかはされた。府、指定面の自治施行に就き意見を徵せられたが大部分贊成の意嚮の樣であつたやうであるが未然に處置することが出來て結構だつた。大人であれば他所が騷げば自分達丈けでもと知つて自重するものであるがどうも若い者とはいひ乍ら他所が騷ぐのに自分達許りジッとして居る譯に行かぬといふ樣な妙な所に力瘤を入れるので困る(全州)

だがその出馬動機が面白い。

一、各種陳情書に代議士でなければ權威が無い

一、知事に手紙を出しても返事が來ぬ

一、朝鮮の時局政治を暴露する爲

◇金堤の醫院内にズット以前から大きな大砲の形の樣な約一間位の怪物が據へてある。聞けば扶餘附近から出た大砲だそうなその大砲にほつてある字は片方にNEVERS 1843片方にN O.S.2 何か珍しかりそうだが何とか由來を調べて立札でもして置けばいゝ

湖南便り

◇裡里高等女學校東側の侍女堤はしばしば溺死の者を出し取締にても危險を感じてゐるにいはれて居るが二十二日も農林校一生徒はスケート中氷が破れた爲危く一命を落す所であつたがさいはひに他の生徒の機轉で救助することが出來たが例年と異ひ今年は非常に暖かい爲め水溫い貯水池のスケートは殆ど危險を感ずる程度で學校當局でも侍女堤のスケートは禁止してゐるのでその生徒は取締をかくれてスケートをしてゐたものらしい

◇裡里における魚菜市場建設については郡廳の如く裡里魚菜株式會社と裡里魚菜同業組合の二ケ所から認可申請を提出し、面として開設するや否や又は開設するとせば何れに市場使用を許可すべきかに論議されてゐたが廿四日午後一時より面協議室にて公職者會議を開きその意向を徵する事とした

◇全州三南會は二月一日陽春館にて總會を開くと

◇裡里警察署では二十二日より十日間早朝は午前七時半より午後三時より寒稽古を開始した

◇金提北部現在評議員は二十三日來裡で寒稽古を開いた

◇全州邦樂倶樂部では廿五日午後六時より公會堂にて三曲演奏會を開催する

全鮮名勝地の推選

新興朝鮮のすべての人々が鑑賞者の一員として投票に參加されんことを望みます

昭和第五年の初頭において、一般公募の推選によつて『全鮮名勝地』を選定するの擧が多大の感激と歡喜の興味を以て江湖に迎へられたことは、わが新興朝鮮の自然美に愛着する同胞共通のよろこびであるとともに、この擧を主催する我社並びに後援者たる鐵道局にとつても嬉しいことであります。こひねがはくばわが朝鮮の景勝に對して現代人の趣味好尚を集大成し、永く後代に傳ふる『全鮮名勝地』の選出に向つて、朝鮮在住者のすべてが鑑賞者の一員として、參加せられん事を切望する次第です。

「全鮮名勝地」の投票と推選方法

一、全鮮の山岳、溫泉、河川、勝景絶佳の地、避暑に適したる地、史蹟、或は海水浴場等の名勝地を一般の投票により推選決定する。但し金剛山と慶州とを除く。

二、用紙は官製はがきに限り、一枚一枚と定む。(連記は無効)

三、推選投票は高點順に審査をなし順位を定む。

四、右により審査決定した『全鮮名勝地』の投票者には三百名を限り本社より記念品を贈呈する。又別に第三等賞まで賞品を贈る。何れも抽籤による。

五、宛名は京城日報社内名勝投票係宛

主催　京城日報社

後援　朝鮮總督府鐵道局

慶尚南道

明年度豫算三百五十萬圓

本年度と大差なき見込み

廿五日査定を終る

慶尚南道明年度實行豫算は目下道財務課において豫算査定中で既に土木、衛生、勸業、警務、水産、社會の各課は査定をおへ殘すは學務、稅務、地方、官房課のみとなつており廿五日までには全部の査定を終了し内務部長の手を經て知事の査定に入るは二月上旬若くは中旬となる模樣であるが從來の豫算の内容については未だ全部の査定を終了せぬので判斷するに至らぬが各課とも政府の緊縮政策に順應するため極力緊縮に出でてゐることは事實であり加ふるに地方費歲入においても地稅、營業稅、屠畜稅、屠場使用料等の減少等あり、これにより例年の如く十五萬圓見當の繰越金見積りも不可能となされてゐるので多少の手加減により臨時部に幾分の増加は見るとしても結局本年度の豫算三百四十八萬圓と同樣余り大差はあるまいと見られてゐる(釜山)

電車賃均一要望

釜山協議員小島爲氏は熊谷協議員外二名の釜山北部總代を伴ひ二十三日午前十時半瓦電會社に佐久間專務を訪問し市内電車の乘車賃金五錢均一の實施速成その他區間を光武臺まで延長する件を要望した

壹萬圓橫領

山西合名の支配人留置

釜山府大廳町三丁目山西合名會社支配人梅本虎一(四〇)は數回にわたり金一萬二千余圓を橫領した事が發覺し廿一日釜山署山川刑事に引致され目下留置の上嚴重取調べ中であるがなほ南濱町海産商下垣加一(四〇)も關係者として留置され取調べ中である(釜山)

新入學兒童健康診斷

來る四月新學期よりはじめて小學校に就學する釜山府内の本年度の兒童數は約二千五百名あるが入學前に二月末日までに各保護者から府學務係に屆け出る事になつてゐるなほ左記日割を以て就入學兒童の健康診斷を行ふはずである

三月二日第七小學校附近同▲三四日第六小學校同▲七日第四小學校同▲八九日第二小學校同▲十一、十二日第一小學校附近

清酒仕込み

今年は一萬石

釜山の清酒釀造は目下仕込み最盛期で各釀造場はいづれも寒に入つて酒造りに努めて居るが釀造期にはいつて氣候が温暖に過ぎその後僅に下降し天候も良好であつたので本年の仕込み高は一萬二千石に達しこれを五年前の大正十四年度の九千九百六十余石價格九十九萬六千四百圓に比較すれば何れも約一割の増加である(釜山)

地方人事

▲西條利八氏(釜山府協議員)二十三日朝内地より歸釜

▲尾野垣太郎氏(血清技師)同上

▲岡田亞一氏(全南路貿會社支配人)京城出張中の所二十四日歸釜

▲大木房男氏(全北商部支配人)北鮮出張中の處北六日頃歸任の筈

▲山崎渉平氏(大興農場支配人)廿日から中風症で引籠中

▲荒木忍氏(大阪商船仁川支社次席)着任挨拶のため二十四日本社支局來訪

▲長谷川恒太郎氏(大阪商船大阪本社詰)轉任挨拶のため二十四日本社支局來訪

▲泉崎三郎氏(黄海内務部長)廿三日沙里院を經て上城

忠清南道

議會解散影響なし

地方費豫算の編成

議會解散の爲め忠南道地方費豫算編成に多少の支障を來しはせぬかと見られるが實際においては緊縮節約の時代で別に支障なく從つて國庫補助の新規事業もなく從つて減少を愛すべきものもなく殆ど從前の例年度豫算の踏襲の程度にとゞまるので編成には何等の支障がなからうと(公州)

尚武會寒稽古納會

大田尚武會の寒稽古は二十二日午後一時から大田警察武道場で納會を行ひ劍道柔道とも紅白試合あり極めて盛大に四時四十分終了納會式を擧行し更に道場列段せる柔道部西川兼之二段、岩田晉、山崎武雄、中村虎一郎氏の初段昇格および羽賀、水野兩氏其他各部の昇段者と稽古精勵者に會長から記念として一本宛て授與した後散開きをなした(大田)

商業の寒稽古

江景商業學校では二十二日から劍柔道の寒稽古を毎朝午前六時三十分から二三四五年生全部一年生は午前七時から十日間の豫定で猛稽古を開始した(江景)

江景商業校學藝會

江景商業學校では全生徒の學藝會を兼ね本年度卒業生の豫選會を二十日午前十時から同校講堂において開催した隣接の各學校長および地方の有力者多數來觀者あり午後四時散會した(江景)

探偵小說傑作集

殺人、逃亡、追跡、現代の象徴はこの三つである。多の夜長を君一人靜かに亂闘の世界をユルユル歡賞せられい！

ロジェ街の殺人　マルセル・ベルジェ

最惡の死　A・クリスティ

寶石箱　E・ウオーレス

寶島へ　リイコック

◆屋根裏の豫言者　マアシュ

◆お向ふの求婚者　ペロン

◆四つん這ひ物語　ザマコイス

◆七人組の最後　ヘンタアゴッド

◆金剛石狂時代　リイヴ

◆ダゴベルト探偵の冒險　グロルラア

◆殺された猶太人　エーヴエルス

◆アメリカ人殺し　ブウテ

◆法官邸の廣間鏡　チエスタトン

◆ヴアルデマア氏事件　E・ポウ

白手の黑奴　コオナア

さかさ綺譚　アンスティ

地獄の深淵　ビイストン

創作三篇

■地下の鬼　蒼山直樹

■胡桃園の蒼白き番人　水谷準

■片腕　横溝正史

犯罪研究座談会

(出席者)　江戸川亂步　高田義一郎　大平久　川端勇男

殺人の新しき研究、佐分利公使自殺の眞相、屍殺の新しき發展かくて二十世紀の犯罪は輪に輪をかけて猛々物凄く渦を卷く。

殺人業者列傳

人間を殺す事をセウバイにして居る物凄い連中の列傳！斷然實話ですぞ！

代表的古典犯罪物語集 6篇

◆グロゼル村の掘出物事件(佐藤)

◆メエゼルの將棋差し　E・ポオ

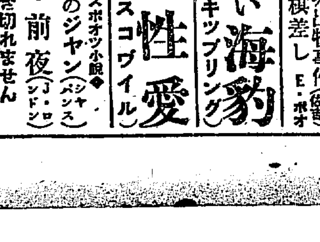

動物小說の人生の生活と人間とどこが違ふ？

白い海豹(キップリング)

母性愛(スコヴイル)

◆スポオツ小說　無敵のジャン(ペンシャス)

その前夜(J・ロンドン)

●此の他餘りに多く此處に書き切れません

本號に限り　特價壹圓(送料四錢)　東京　博文館

新青年　春季增刊

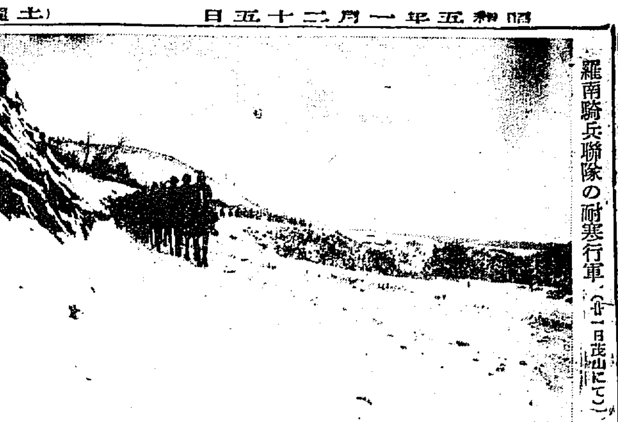

羅南騎兵聯隊の耐寒行軍（廿一日茂山にて）

咸鏡北道

學校長會議

本道學校長會議は二十一日午前十時より羅南高等女學校講堂において開催出席校長は初等中等學校長九十名で二名の缺席者、會議は野邊知事の訓旨あり、それより諮問、諮問答申にて午後四時第一日は終了した、なほ第二日は諮問答申、協議答申あり四時終了第三日目は午前中指示注意事項、午後は打合協議會幹部會にて午後四時これを終る豫定であるがこれに引續き二十四、五の兩日は清津小學校における各地教育會指導講習の研究發表會がある（羅南）

羅中の校歌

宇留島校長の作歌

羅南中學校にはこれまで校歌といふものは出來てなかつたがこの程宇留島校長が漸く作歌し目下陸軍戸山學校に作曲について依賴中であるが校歌は次ぎの通りである（羅南）

（一）
玲瓏として雪の峰
觀光として日本海
天は紺碧靜かに
地には千草の花匂ふ
われ等を懷く大自然
そも嚴しき啓示の無からんや

（二）
堅剛無比の我が學舍
集ふ健兒の鐵石心
嶮の險嶺おほふとも
燃ゆる意氣もて押拂ひ
唯一筋の正道を
踏みて進まむ勇ましく

（三）
朝日に匂ふ羅南山
靈泉は盡きせぬ羅北川
赤き心の一筋を
淸き流れにみそぎして
捧げ奉らむ諸共に
大君の御國の爲

騎兵の耐寒行軍

羅南騎兵二十七聯隊古賀聯隊長以下將卒八十名の耐寒行軍一行は十九日新站二十日三長に一泊二十一日午後四時茂山着盛大な歡迎をうけ茂山に宿營翌二十二日は滯在二十三日午前八時出發茂山新站をへて古茂山に歸つた（茂山）

會寧無盡總會

會寧無盡會社では十八日同會社に定時株主總會を開催し伊藤社長以下七名の株主參會して事業その他諸般の協議あり結局木浦の興業は約一時二分に決定した（會寧）

方面武道大會

國境新聞山本記者では二十二日午前十時から方面武道大會を行ふ參加者は國境新聞山茂同地憲兵隊守備隊地方有志六十余名あり劍道柔道銃劍術等あり盛會であつた（雅泉）

野砲隊の實彈射擊

羅南野砲二十五聯隊百余名は砲五門をひきい二月十四日朝豊に行軍二日滯在同地で約五十發の砲彈による實彈射擊を行ふ事となり二十日同隊の青木少佐が實地踏査する處があつた（羅南）

全茂山圍碁大會

十八、十九兩日本社茂山支局主催で富士屋旅館で開催した全茂山圍碁大會は文字通り空前の盛況であつた成績は左の如くであつた（茂山）

▲木賞　一等（警察）白千日二等（鐵道）堀銅村三等（鐵道）朴永勳　五等（分院）谷來四等（鐵道）

▲賞　一等（局）原田與三郎二等（警察）竹屋忠雄三等（地方）阿部重平太

▲乙者賞　一等（局）久保田某二等（地方）笠原丈平三等（地方）木下元一郎四等（鐵道）東野彌五等（地方）木曲吉之助

通俗講演會

會寧府在鄉軍人會では二十四日午後七時から同公會堂を會場として目下特殊演習の爲め來寧滯在中の陸軍科學研究所第三部長東京帝國大學講師陸軍少將理學博士久村種樹氏を招聘して通俗講演會を開催（會寧）

黃海道

海州から

◇海州市街を飾る市區改正や、水道擴張など幾年たつても議張りらちがあかぬ、眼がないのか金がないのか誰かが皮肉れば、郡の土木局長佐々木一俊君悄然となしてやる〳〵、眼がないなど不都合千萬だ、いかなる佐々木でも金がなくて何の仕事が出來るか、わが郡仕事を引受けた府聯合會の予算分に過ぎた仕事をして居るぞ、金も心配し、仕事も心配せればならんから堪まらんとヨボス

◇西鮮の要衝黃海道の首府たる海州は都市らしい町がないばかりで平壤からも一等も二等も下つた三等道として馬鹿にされてゐるこの意味からしても海州といふものを大にするといふのでなく、西の首都をつくるといふ意味からしてウント補助でもやつて思ひ切つた市街を建設して貰ひたいとは道民全體の希望ではあるまいか

◇金がないから建てないといふてをつたらいつ建つ金が出てくるか、海州面事務所の改築も急務中の急務ではあるまいか、あんなガラクタ家では税金のとれないのも無理はない、當局も思ひ切つて便宜を與へ、面長や面議員も少し目を開いて眺いてみてはどーだ

沙里院から

◇錯綜した鐵鑛を重ね金鑛く持て余して居る鐵鑛問題の眞只中に飛出して鐵道當局が躊躇ながら一肥抜かうといふからには必ずそれ相當の用意と確信とが肝要である事は今更いふまでもない

◇所でこの程黑崎内務部長が突然沙里院に來て面長や議員らを召集して相談したといふ解決方法の腹案とする所は、やはり能力範囲を以て主眼としそれが思ふやうにゆかない場合は其の趣旨に從つて最後の方法を講ずる積りだといふではないか

◇吾人はこれを傾聽して意外の感にうたれてならぬ、なぜといふまでもなく目下到る所で物議の種子となつてゐる委任そのものゝ生れた理由が那邊にあるかを推察するとき、即ち最初からの目的とする起債そのものゝ認可が到底不可能とされた結果に外ならない

◇部長のいふ起債そのものがそんなにやす〳〵と出來るものであるならば何も他人の厄介を聘入するまでもなく、さつさとそれに向つて運動するのが當然であり又三年も四年にもわたりてことさら面民に苦痛を與へる必要はないもんだ

◇つまる所起債に見込がないからほんの彌縫策に過ぎない委任說までがこの頃提唱さるゝに至つたものである以上その部長は如何に新任の部長でもまさか知らない譯ではないはずだ

◇にも拘らずその委任案を第一に起債案を第二としたのみならずその二案に固執して無理往生にこの難問題が解決するものと思つてゐたのか知らん吾人は不敏にして聡明な當局の眞意の程が今なほ分りかねる

京畿道

表彰さるゝ小學生

仁川府内から十名

京畿道地方費兒童獎勵資金事業規程により道知事より品行方正、學業優等の兒童の一般の模範生を表彰することになり來る廿六日各學校において表彰式を行ひ表彰狀並に賞品として小學校兒童には言論、普通學校兒童には小學林を授與されることになり、郡旨の存する所を諒示し獎學の趣旨の貫徹を期することになつたが仁川府内においてこの榮譽ある表彰を受ける生徒は左の十名である（仁川）

▲公立尋常高等小學校　六年　服池貞
同　六年　田村光江
▲公川尋常小學校　六年　今村哲一
同　六年　二河すみ江
▲公立普通學校　六年　高雄熙
同　六年　曹瓊姬
▲博文普通學校　六年　李鍾潤
同　六年　金仁順
▲永化普通學校　六年　梅寅植
▲永化女子普通學校　六年　宋也全

寺島前府尹へ慰勞金

二千圓贈る

前仁川府尹寺島翁に對する慰勞金贈呈の件は府評議會に附するはずであつたが前日は二十三日午後二時から秘密會として府協議會の懇談會を催したる寺島前府尹に對する慰勞金贈呈の件、府協議員の資金遲延者に對する問題等について協定および道評議員選擧問題について議したる寺島前府尹に對しては二千圓の慰勞金を贈呈することに意見の一致を見たので府では近く更に府協議會を以て府協議會の贊同を求めたる上正式に知事に申請することになつた（仁川）

七八の耐寒行軍

龍山步兵七十八聯隊第三大隊の步兵三百三十名および騎兵四十六騎行軍を行ひ二十四日午後四時仁川府着、大隊本部を海關旅館に置き步兵は山手町および仲町、騎兵は花町二三丁目の民家に分宿した（仁川）

仁川署寒稽古納會

仁川署武道寒稽古納會は二十三日午後一時から仁川武德殿において開催、署員百余名が柔劍道兩部に分れて熊野署長の訓示を述べ午後五時閉會した、柔劍道兩部とも優勝者には本社仁川支局寄贈のメタルを授與された、なほ寒稽古三週間を通じ皆勤者は劍道部吉永巡査部長以下十七名、柔道部原非部長以下十名で成績良好であつた（仁川）

▲柔道　一等和齊、二等大下、三等金漢根、四等松元、五等東鉉梧、六等金翼錫

▲劍道　一等平石、二等山尾、三等崔山、四等伊藤、五等張性淳、六等曾根

失業者調査

仁川府では本府の指達により一月三十一日の現在により府内における失業者の調査を行ふことになつた（仁川）

地方集會

◇南氏披露宴　仁川法院支廳首席判事石川非四郎氏並に同檢事佐々木淺久氏は二十六日午後六時八坂樓に官民有力者五十名を招待し披露宴を開く（仁川）

◇査閱官一行歡迎宴　光州中學校の學校教練査閱官吉村大佐一行並に之が隨從のため來光の森二十師團參謀長、池田高級副官のため光州官民有志は寧家に歡迎宴を催した（光州）

◇田中署長の送別會　平澤警察署長田中偉太郎氏は今回水原署長に榮轉したので二十一日午後六時から面民の熱誠こめた大送別會を料亭北一樓で催した參會者約七十名盛會裡に午後十時過散會した（平澤）

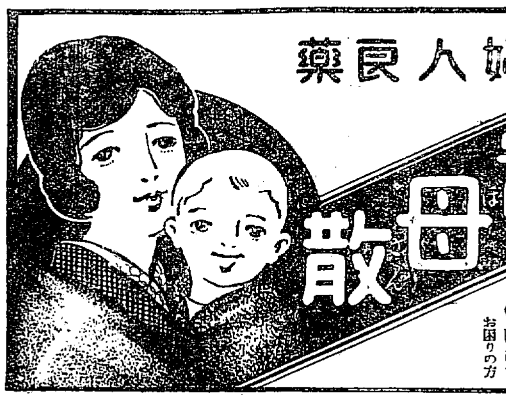

婦人良藥
喜谷實母散
主治効能
●産前産後血の道の方●月經不順にてお困りの方●手足腰の冷込痛みの方●長血白帶下でお困りの方●耳眩耳鳴でお困りの方
東京市京橋區中橋大鋸町
本舖　喜谷市郎右衛門
電話京橋五五番　五六番　振替口座東京第一五四番

大募集　國產獎勵
特約販賣者　一面一人主義
申込次第規約書送附ス
農林省指定
專賣特許
トバタ農工用石油發動機
トバタ船舶用石油發動機
トバタ揚水ポンプ
トバタ石油發動機
其他科目　精米麥機、籾摺機、豆粕粉碎機、飼料粉碎機、脱穀機、其他一般農具並に自動製繩機、油類
國產商會
京城府若草町八十四　電話本局三六九七
朝鮮中央發賣元

文化夜具入
御旅行の時御寝仔の節非常火災の時上等夜具保存に長持代りに是非無くてはならぬ最も便利な極めて安價な經濟的文化夜具入れ
茶帆布別上（五枚入 七圓五十錢　四枚入 六圓五十錢　三枚入 五圓五十錢）
茶帆布上（五枚入 六圓五十錢　四枚入 五圓五十錢　三枚入 四圓五十錢）
生ズック上（五枚入 五圓　四枚入 四圓五十錢　三枚入 四圓）
（外に三本締革附あり締革附きの分は各々壹圓上り）
總製造販賣　京城本町一丁目　高木鞄店　電話本局二三五四番
（地方の御注文は代金引替にて送ります）

御園白粉本舗主催
懸賞當籤發表
御應募に對し深く御禮申上げます
皆様の多大なる御援援の下に應募總數實に廿萬六千六百五通といふ大盛況を以て昨年十二月卅一日限り本懸賞を締切りました。正解者の中から厳正なる抽籤を以て左の通り當籤者を定めました。
主催　御園白粉本舗　伊東胡蝶園

正解
1 八雲惠美子
2 及川道子
3 御園白粉

壹等　木象嵌組立鏡臺　參名
東京市深川區森下町一三〇　佐藤井定子殿
大阪市住吉區旭町二ノ五　北良野チカ殿
名古屋市中區老松町二ノ二七　岡本きぬ子殿

貳等　ロケーション用化粧鞄　拾名
東京府下目黒町谷中本三三七　藤本とく殿
京都市左京區田中門前町五一　岡本まつ殿
大阪市港區九條通二ノ六六　梶白テル子殿
熊本縣菊池郡津田村　坂本久建殿
神戸市佐比江町二　輕丸トミ子殿
名古屋市中區新榮町九ノ二〇　福島吟子殿
福井縣敦賀港櫻區　中川とみ子殿
岡山市殿井町字殿二一四　西田政江殿
福岡縣八幡市稲房町四丁目　加戸新子殿
北海道札幌郡苗穂村七三　羽吹園子殿

參等　御園コンパクト　參拾名
（東京）塩野喜美太郎。瀧野ゆい子。樋口せき子。西村幸枝。山泉喜助。河原史子（京都）奥村トモ子（大阪）出明リヨ。加藤恒美。友田友榮。大崎光治（神奈川）兜森六三郎（兵庫）尾道婦美惠。東條靜子（埼玉）太田利勝（群馬）小森とき（茨城）飯塚貞子。宮本雅江（栃木）高橋勝子（愛知）岡崎由婦（山梨）望月武雄（秋田）齊藤喜美子（山口）富村晴江（富山）野上富子（和歌山）坪井久子（熊本）須富千代（鹿兒島）坂口ロシ子（北海道）高木ツネ子（朝鮮）岩本貞子（滋賀）細岡守
（以上敬稱御住所省略）
四等　御園クレーム　壹百名
五等　御園水白粉　參百名
右御芳名は省略いたします

不壞の白珠
番町　名書

すき焼　鳥料理　水炊
本町二　喜樂館横　喜久家
電本[illegible]番

小兒科　一色病院
入院普通及傳染病室
京城本町二丁目　電本一一八四番

一度試せば必ず忘れ得ぬ滋養と風味に富むトマト清酢
夏季と雖も變味の憂なし
各地有名食料品店にあり

材料落した鰯料理　お膳で味の不景氣招來！　だがそこはソレ家政の巧者　かけたトリスはいかでも美事に味の挽回し
トリスソース
ソ46

醫學博士　佐藤小五郎
内科一般
特ニ　呼吸器病　循環器病
京城本町二　佐藤内科院　電本五〇七番

男女防毒用ゴム
サック
本邦唯一の精良品
○上製　一打卅八錢　三打一圓六十錢
○同　七十五錢　十二打卸値三圓卅錢
○特製　一打五十五錢　三打一圓卅錢　六打二圓六十錢　十二打卸五圓
○特上　一打七十五錢　三打二圓十錢　六打四圓　十二打卸値七圓五十錢
○別誂　一打一圓　三打二圓六十錢　六打五圓　十二打卸値九圓五十錢
○船來別選　一打一圓卅錢　三打三圓五十錢　六打六圓八十錢　十二打十二圓半
○羽二重　一打九十錢　三打二圓四十錢　六打四圓卅錢　十二打卸値八圓
○縮緬　一打一圓十錢　三打二圓
○女用　一個七十錢　二個一圓卅錢
○目立ぬ樣個人名僞で密送す他品と比較乞ふ
○郵送料十二錢郵券五分增
東京銀座新肴町八　振替東京七貳〇壹　丁子堂
大阪支店　西區新町通一丁目二　電話新町四五七番　振替大阪百六十番

三共特製　純良過酸化水素液
三共の藥品
オキシフル
醫家諸賢の御推奬を希ふ
(1) 不時の負傷に對する應急手當藥として……
(2) 口腔咽喉性傳染病流行時の豫防藥として……
(3) 齒牙の保健を目的として家庭に常備すべきことを……
類似品を强賣する向あり御請求に際しては、必ずオキシフルと指定又、三共株式會社名儀に御留意を願ます（實驗報告集進呈）
東京室町　三共株式會社　大阪、臺北、紐育

内科胃腸科　腦神經病
北島醫院
京城本町四丁目百五十五番地（電話本局三二七四番）

II—10
痔の治療新薬
ヘルミチン
痛い外科手術は第二案として樂に治療の出來るヘルミチンの坐薬か軟膏を推奬す
各藥店にあり
大阪道修町二　藤澤友吉商店

セキが原因で死ぬのは今が多い！
戰慄すべきこの統計を何と見るか！
参天セキ薬
無代進呈
醫學博士小田俊三先生の著「呼吸器病と喉咳及び喀痰の話」（全一冊）及び醫博士の文獻を無代送呈致します
三十錢（二日分）　五十錢（四日分）
一圓（九日分）　三圓（卅日分）
▼各地の藥店にあります▲
直接の御注文は郵便切手で御送金下さい
振替貯金を御利用ならば大阪三六番へ
代金引換は小包料を要し廾から御損です
効能
かぜのセキ、百日ゼキ、ゼンソク、喘息、及び肺結核、肺炎、肋膜炎、氣管枝カタル、咽喉カタル等の咳、痰に特効あり

一月から三月までに百日咳、流感、氣管枝炎、肺炎等の呼吸器病で死ぬ人は九萬四千人の多數に上り、其期間の總死亡者の28パーセントに當つてゐる（内閣統計局昭和三年調査）

○日本は世界で有名な呼吸器病國であつて、毎年冬になると、其爲めに命を失ふ人は夥しい數に上つて居りますが、氣候、風土、衣服、住居等の關係以外に、一般にセキの手當を疎かにする爲めに、ゐるべき病も重くなり、遂には悲しむべき結果を招く場合が多いのは寒心に堪へません
○「参天セキ薬」は、醫師に賞用される鎭咳祛痰新薬「サンロイド」を家庭薬に變形したもので、キキメの優れてゐる事は既に定評があります
○早く「参天セキ薬」を服んで危險な今のセキを手輕に治して下さい
大阪北濱壹丁目　参天堂株式會社

梅花山色 田中松峰畫伯筆

教育個中觀 (三)

開本幸太郎

別の方面からいつて見ると、勤勞教育なるものは、受動的な受け身な死んだ教育でなく、活動的な自發教育である。從來の主知教育に對して、個性の教育を加味するものと解しても、解せられないことはない。かくて全人的な個の人格は、この意味における勤勞教育によりて達成せらるゝものといふべく、最も教育の本義に即したものといはねばならぬ。人は心身二方面を有し、しかも、心即身、身即心の有機的關係にある限り、注入教育、詰込教育の如き、記憶を主にした教育の成功すべき道理はない。眼も手も足も、すべての部分の總合的活動によりてのみ個の效果の擧ぐるべきは、理の當さに然るべき所ではないか。

我國狀に照して考へて見ると、教育上自然科學の研究を奬勵し、これを勤勞教育の精神に基づいて指導する必要がある。我國は人口に比して土地は狹く、天然資源にも惠まれて居ない。その上人口は年々歳々増加の傾向にある。物資の缺乏は益々甚だしくなるものと見ねばならぬ。手を拱いて牡丹餅が棚から落ちて來るのを待つて居る譯には行かぬ。何とかしてこれを切り拔けねばならぬ。その方策として世間には色々の事を言つて居る。商工立國とか、海外移民とか、産兒制限とかの如き、一部か全部か、直接か間接か、皆この問題に關聯して居るのである。海外移民等大いに良し、産兒制限の如き消極策は絶對にこれを排せねばならぬ。地球上に國をたて、人類共存に關する一部の仕事を引受け、地上に正義を押し通して行くには、人間の數が多いといふ事も大切である。勿論人數さへ多ければよいとの意味ではない。しかし人數といふ事も一つの大切なる要素であるといふのである。日本人はまだ〳〵增されねばならぬ。

◇

そんなに人を殖やして物資の問題をどうするかとの疑ひも起こらう。その對策は色々あつて、或は門により、或ち場によりて、それ〴〵異つた方策を講ぜねばならぬ。

□□ さやさやと芦の葉ずれの音はして有濁川原に風渡るなり 太刀川判次 □□

余は教育といふ立場から、自然科學の研究を奬勵しやうといふのである。勤勞教育の精神を以て自然科學の研究を奬勵すれば、發明發見が續々と出て來る見込である。幾多の事例、各種の事情を綜合して考へるのに、我日本人の能力は世界に比して劣つて居ないと確信する。この點において世界上如何なる人類にも劣つて居ないと確信する。世界的大發明とか大哲學者とかの輩出には多少の疑問を持つて居る。

しかし自然に關する研究方面では成功すると信ずべき理由がある。

◇

窒素は現に空氣から取る様になつた。必ずしも智利硝石の輸入を要しない。廢物から肥料を作る、麻や綿糸は植物からとらずに人工で作つて居る國がある。すでに物質一元説が唱へ證明せられた今日ではないか。空氣と水と土とさへあれば、如何なるものでも出來るはずである。今日我國における科學工業は主として歐米から學んだものである。元來歐米人は自分等が得られる原料を使つて、自分等の欲する品物を作るに成功したのである。われ〳〵がその眞似をして居る間は彼等を凌ぐ譯にも行かず。又適當な原料に乏しいのもやむを得ない。この意味においてわれ〳〵に物資が乏しいといふのである。しかしながら、見渡して見ると、空氣や水や草や木や虫や魚や石や土などは我國にだつて幾らでもある。寧ろ無盡藏といつてもよい。然してこれらを適當に處理すれば、何物でも出來るといふのが今日科學の教ふる所である。ゆゑに我國において得らるゝ原料を以て、我國獨特の方法で、世界に卒先して出來る品物を作ることを研究するのである。ここに我國の物資問題を根本的に解決しやうと努力するのである。これは單に我國を救ふ途であるのみならず、又實に世界人類に貢獻するゆゑんでもある。教育上こゝに着眼して、自然を研究し自然を利用することの興味を與へ、又その能力を啓培しやうといふのである。

以上各種の事項にわたりて説いて來たが、いはゞ概論的に述べたに過ぎない。これに基づき教育上具體的に攻究論議すべき事柄は少くない。例へば國體觀念の確立思想問題の取扱ひ、日鮮融合の本旨に對する徹底的の理解、さては勤勞精神の徹底、訓練陶冶の方案等より、學制の變革、學科課程の改正、學校設備の改善、その他、朝鮮大學の學部問題、學務行政の組織等等、數へ來れば際限もないが、下手の長談義に陷るを遠慮して一まづ筆をおく。

餘燼

人形淨瑠璃はいま逍文樂人形淨瑠璃協會といふのが組織されてその發達を期してゐるものゝ今日スピード時代にはどうもテンポがあはず衰微してゆくばかりのやうだ。ところが今度小野辰之博士が主唱となつて人形劇と義太夫とをトーキーに撮影する計畫がたてられた。これが實現のあかつきは人形淨瑠璃をもつと積極的に大衆のものたらしめ得るので永く後世へ遺さうといふのが博士等の目的である。

出はしたが一人はさびし松の内 路郎

出は出たか一人はさびし松の内 麻生路郎氏筆

新年文藝

俳句 (六)

題「新年雜詠」 白田亞浪選

湖風のあほり寒らひしどんどかな 京城 柳田 春峰

大雪にとゞめきあけぬお正月 試興 入谷 青坡

初鶏の聲々雪に降られたり 京城 栗山 蘊夫

初凪や松飾舟など傳いで來る 鎭南浦 中島 五枝

篠の水松を映して初明り 宮崎縣 井口 榮石

かたはらに大猫つかねどんどかな 安州 川西 笠人

故里を思ふ日つゞき屠正月 南市 藤岡 醫水

雪止むで初荷の街のほがらかに 宜寧 高橋鷗羽子

外は雪雲・二人の雜煮かな 鎭山 龍羽 正休

颪の尾の池水に亟れし夕かな 珍島 川島 小波

若水や颪の鳴きを行き拔けて 國宗 鳴芳

初化粧子に邪魔されて鍵なかり 金堤 國宗 淺女

外は雪玻璃戸のもとに居睡をくむ 金堤 高田 一朗

若水の甕に溢れて日ざしけり 馬山 上村 山水

若水や大樹が空にかぶさりて 江西 坂本 淡水

溫突の炊かぶりて福壽草 森雲 米島 春吾

元日や灯ともし頃の町淋か 京城 長瀨 飛骨

氷穿ちて初日の江に汲みにけり 京城 坂倉まさと

積ね上にまだ降る雪や初御空 鎭二浦 上田 乾雨

別れ住む母も雜煮を祝ふらん 京城 堤 牛歩

元日もふけ鮮風注連の風 仁川 岩部 香山

さす初日髑に馬の索面なる 京城 寺田 光春

元日の診苗近く雉子鳴きぬ 沙里院 大沼 一朗

初明りさす織ケ根に浮く鵲 新義 金丸 汪水

若水に影して飛びし烏かな 南原 齊永 星花

鮮置も羽子つくすべを知りにけり 成興 森 西風

甕の會

一月廿日 山與水居

年頭

まぼろしの國の少年私竹馬はいて 高濱 披柳

山すそ街の空濁り多日の下 津田 翠閃

山入り際の照り强雪に斬劇る

芝に豚の呪怨ンの陽が照る街はづる

暮るゝまのあるストーブの芋の燒けてゐた 大久保佳敏

今宵は抱き上げて粕汁に醉ひし父も

月な盥、背 オーイオーイ呼ぶが白ふ 村上 レフ

山かげはずうと闇までスケートでガヤガヤ

雀日だまりに砂かぶりゐ 相澤しげる

砂けぶりまともに夜は凍ての街灯

番音機のジャズがこんなに人ゴミ〳〵と暮れ 泉谷 秋鄰

オシメコテ〳〵盥盥なをけふ乾すとオモニが 森内初子路

地下足袋霜覗け跳れ!はしる郊外電車

通汪闇燃いてゐる夜の窓の子等が顔々

にべり方高な下手一と鼠よせた陽に小倉服がうしろ 多田 胃士

戸べ吾が傑 國草のんどる一と日そのかげ雪とな暮れぬ

マントを柵に押しつけてゐて枯レボクの小鳥はうごかぬ 岩淵山興水

幾住まひ正月の煙突のけぶり吹き散る

揚平句會 (桃村居)

絕えゞゝな砧の音や宿の風 京 成山

夜もすがら砧きき旅の宿 邑女

ふと醒めし枕に砧ひびき 桃村

砧ひびきて旦は愈々更けぬ 粟杯

落葉と我にも眠れり遠砧

隣同志の砧が砧はづみ勝 居波

兩人對酌山花開 一盃一盃復一盃 我醉欲眠卿且去 明朝有意抱琴來 昭和己巳冬 格郎

兩人對酌山花開。一盃一盃復一盃。我醉欲眠卿且去。明朝有意抱琴來。昭和四年の冬 大開格郎氏筆

戲曲 負けた男 (五) 一幕

中島啓輔

寅三『(急に立上つて)俺、ちよつとそこまで行つて來るだ。』

おむら『(不安さうに)この惡い雪降りに、お前さんどこへ行くだ。』

寅三『一寸そこまでだ、すぐ歸つて來るだ』

(いひすてゝ外に出る。おむら、まだ泣き沈む。間。)

おかね『母アちやん、鐵吉が泣いてるよう。(急に氣づいて)あ、母ちゃん鐵吉に飴ッやらうか』

おむら『……』

(おかね、パンの欠を指につけては鐵吉になめさす。鐵吉はなきやんでは泣き、泣きやんでは泣きしてゐたが、遂におかねの指をなめながら眠る。おむら恐怖な顔で鐵吉に見入る。間。)

おむら『おかね、お前眠いだらうが父さんとこへ行つて、父ちやん呼んで來てくれないかい。』

おかね『う、……こわいよう、くらいから。』

おむら『何がこわいことがあるだか、いゝ兒だから行つて來ておくれ。』

おかね『うむ』

おむら『さ、ちや、玄關で母アちやんが見てゝやるだから。』

おかね『うん。』

(おかね立上がる。おむらもそつと床から拔け出してよろ〳〵しながら立上がり、やつとのことで玄關まで來る。おかね出て行く。)

おむら『(後を見送つて)そんなに急がんでもゆつくり行くだ、ゆつくりと』

(そして急に玄關の戸にすがつて泣く。やがて上つて來て、今度は鐵吉の顔を手を合せて拜みながら泣く。風の音)

おむら『鐵吉、許しておくれ』

(やゝ長い間泣き狂ふ。そして漸く決心して鐵吉の上に蒲團を被せやうとして、得せず、また泣き狂ふ。間。おむら再び鐵吉に蒲團を被せやうとする。が、被せられない)

おむら『(そこへ身を投げて)だめだア……』

(身を投げたまゝもだえ狂ふ。風の音はげし。この時、けたゝましく半鐘が鳴り出す。)

おむら『ア、火事だ、……』

(遠くで自動車ポンプのサイレンの音が聞えはじめてだん〳〵近づいて來る。と同時にかすかに人の騷ぎどよめく聲、犬の聲がはげしくなる)

おむら『なんだか、恐ろしいことが起りさうだ。』

(激くふるへながら泥醉として居たが急に)

おむら『己はかうしてはゐられねえ』

(そして、今度は一思ひに鐵吉の上に蒲團をかぶせて力まかせに顔のあたりを踏へつける。やゝ暫くの後、蒲團を取ると、けたゝましく鐵吉が泣く。あはてゝまた被せ、一生懸命に踏へつける。やがて蒲團を取つて見ると鐵吉は死んでゐる。もうおむらは泣きもせずぢつと死兒の顔を見つめてゐたが、やがて鐵吉の死骸を抱いて寢床へ入る。時にサイレンの音がやんで半鐘の音のみが鳴り響く人々の騷ぎ聲に和して聞こへる。と、急に窓の所で數聲が起こり、後は靜かになる。間。鐵吉と與助が紙包を持つて入つて來る。)

咽喉カタル 扁桃腺炎 氣管枝炎 に

エキホスは特有の消炎鎭痛作用によりて、患部の腫脹・炎症を去り、疼痛を輕減し、保溫作用によりて爽快の感を與ふ。諸種炎症疾患に對して先づ採るべき理學的新療法として賞用せらる

エキホスは一回の塗布よく廿二—二十四時間效力を持續す

適應症 肺炎、咽喉カタル、扁桃腺炎、氣管枝炎、肋膜炎、神經痛、ロイマチス、火傷、腰痛、打撲傷

消炎鎭痛塗布劑 エキホス

(エキシカ及ホスビン合併新製品)

一〇〇瓦 (四十五錢) 二五〇瓦 (九十錢) 五〇〇瓦 (一圓五十錢) 二〇〇〇瓦 (四圓五十錢)

株式會社 武田長兵衛商店 大阪市東區道修町
株式會社 塩野義商店 大阪市東區道修町

森永ミルクキャラメル

常に占むる…… 王座

斷然他を壓する賣れ、それ自らが雄辯に物語つて居ります

二個 五錢・十錢

諸傷には……ペルメルに限る!

スグ塗ければ膿まず痛まず痕付かず……コロリと治る●

四十錢 二十錢

土木建築材料 (印鑑刷。鐵管。鉛管) パイプ。機械。工業用付屬品

釜山府幸町二丁目 Ⓢ 角野商店 電話長二三三番 振替口座釜山二三三番

京城府西小門町 田中丸病院 普通病室及隔離病室ノ設備有り 電話光化門 一三八五 一三八六

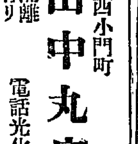

高級 初生雛 必ず育つ保證附 (説明書進呈)

東洋畜産興業株式會社 東京府…州通二丁目

自動車王

フォード氏 出世の動機
甘い汁を吸った 秘書役グーゼンス氏

【デトロイト發聯合】『パッカード自動車會社の工場をオハイオ州のウオレンから當デトロイト市に移すとの計畫が發表せられるや否や續いて自動車製造を目的とする新會社が當地に設立する旨の發表が公にされた』

○

一九〇三年夏のデトロイト市一新聞にこんな記事が載つて居る。この記事こそは無名の士を富と榮譽の地位に祭上げるに至つた新企業の誕生を物語る。これ即ちフォード自動車會社の設立計畫である。新會社が市場に提出す自動車はフォード氏獨特の二重シリンダー發動機を備へた新式車であるフォード氏は人も知るトム・クーパー氏所有の九九九號ビルの設計者だ

かくして一九〇三年夏の一日十萬ドルの資本を以て生れたのがフォード自動車會社であるが世間の氣のつかぬ事實は會社の設立當時フォード氏は會社の社長さんではなかつたことだ。一九〇六年まで社長さんはジョ・エス・グレーといふデトロイト市の銀行家。フォード氏は副社長兼總支配人といふ格であつた。

○

一九〇七年より八年にわたつた米國經濟界の嵐を巧く凌いだフォード氏はその利益分配問題で株主總會と衝突したことがある。株主連は折角の利益だ、株主達に配當しろと迫つたがさすがは目先のきくフォード氏、利益は事業擴張の爲め資本に繰入れることを頑強に主張とうとう裁判沙汰となつてフォード氏は敗訴。あくまで信念の強い氏はそれでは自分は社を去つて別に會社を組織するといひ出し結局株主連が降服し遂にフォード會社が米國產業界に押しも押されもせぬ北斗の地位を占める基礎を作つたのである。

○

米國の自動車界にはかくとつて一歩も讓らぬ將來への信念のお蔭で一代に巨富を積んだ人は決して少くないが自己の意思に反してやむなく自動車界に關係し甘い汁をタンマリ吸つたのは先のフォード會社の前副社長現上院議員ジエームス・クーゼンス氏だ。

○

氏は御主人公アレックス・マルコムソンといふデトロイトの石炭商の命によりマルコルムソン氏がフォード會社に投資した資本の御目付役としてフォード會社の役員となつたのだ。一九一五年クーゼンス氏がフォード會社をやめたとき氏の年俸十五萬ドル、その後打つたフォード會社の株の値段が二千九百三十萬八千八百五十七ドル也も一九〇三年フォード會社設立當時のクーゼンス氏の持株總額二千五百ドルに過ぎなかつたとは何とうらやましい話ではござらぬか（寫眞はフォード氏）

喜久子姫お名殘の墓參

德川喜久子姫は、廿二日父君の命日に慶久公、祖母公の御墓參のため母堂實枝子刀自と共に谷中の墓地へ「お名ごりの參拜をされた。寫眞は墓前の喜久子姫と母堂

喜久子姫 多摩陵へ 奉告參拜

【東京電話】德川喜久子姫には二十五日正午母堂と御一緒に多摩陵に參拜あらせらるることとなつた、なほ姫には二十四日午後二時から華族會館に松浦女子學習院長以下教授を招待され高松宮へ內の挨拶をかけされた又同五時半から德川一門の會員會食を招待、余興と宴に興せられ八時散會

小菅刑務所へ御成り 高松宮殿下

【東京電報】高松宮殿下には二十四日午前九時自動車にて宮邸御出門、小菅刑務所に成らせられ大野所長の御說明御案內で職員、囚人監房、炊事室、運動場、作業場その他を御巡覽あり、特に作業場では囚人の作業狀態を御熱察の上、正午過ぎ御歸還あらせられた

公設市場の賣上が驚くべき激減
昭和四年の數字が示す 之も緊縮の反映か

京城府公設市場の昭和四年度賣上げ成績は明治町外三ケ所合計において五十八萬六千六百四十四圓で前年に比し十七萬二千四百四十二圓の賣上減を示してゐるが、各市場の賣上成績は左の如くである ▲明治町十三萬五百十四圓▲花園町廿一萬八千三百卅一圓▲觀山九萬七千九百九十六圓である 又安國洞外四ケ所の公設柴炭市場の賣上成績は十四萬九千八百四十四圓でこれ又前年に比し千百卅四圓の減をみせてゐる內譯は左の如し ▲安國洞一萬九千九百六十五圓▲敦義洞三萬千百卅八圓▲東大門三萬九千七百卅六圓▲瑞麟洞四萬八千六百十二圓▲西大門一萬四百一圓である

南極探險隊 一冬を過す

【ワシントン電報】南極探險のバード少將一行は氷礁に取り圍まれ更らに一冬を過すの止むを得ざるに至り食糧の缺乏を來し如何なる危險に遭遇するやも測られないので米國々務省では電報を以て英國及び諾威兩國政府に對しバード少將一行のために南極方面にゐる船舶をしてバード探險隊一行を救助するやう依賴した尙南極方面には現在英國船一隻諾威船四隻あり氷礁を切拔けバード少將一行に近づき得るものと信ぜらる

三階のモダン病舍
けふから患者を收容する 京城醫專出來上る

この正月から他に率先して入院料を約一割値下げし、名實共に斷然病院を誇る京城醫專病院では、昨春來診察室に隣接して建築中であつた鐵筋混凝土三階のモダン病舍がいよいよ竣工し二十五日から入院患者を收容する事となつた。新病舍は舊病舍とは比較にならない立派なもので、通風、採光、暖房設備等すでに內地の醫界でも日本一の折紙をつけられ各地から設計圖を求めて來るといふ京城醫專自慢のもの、一階は事務室で、二階三階が全部病室、約六十臺の寢臺が備へつけられる事となつてゐる（寫眞は醫專病院と待合室）

◇記事訂正 廿四日附夕刊本紙第二面に『小松署長得意の一手』と題する賭博團檢擧の記事中山岡亀太郎氏は同賭博に何等關係がなかつたので訂正す

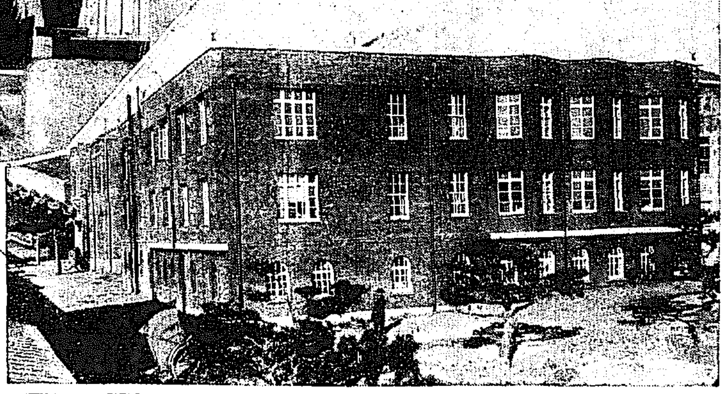

變曲の朝鮮雅樂を興深く聽召さる
戸山學校軍樂隊へ 李王殿下の御成

【東京支局特電】朝鮮古樂に御趣味深く在らせらるる李王殿下には總督府李事務官、竹山事務官、滯京中の李王職末松雅樂師長等を從へさせられ廿四日午後二時半陸軍戸山學校軍樂隊に台臨遊ばされた、校長竝びに辻樂長等の御迎へをうけさせられ御室で御少憩の後直に音樂室に成らせられた同二時四十分樂は辻樂長の指揮で四十人の樂手によつて、オーケストラに變曲した朝鮮雅樂長春不老の曲より順次演奏した殿下には正面の椅子に寄かせられ樂譜をみて、終始御感興深げに御聽遊ばされ時に吹奏樂によつて奏された俗曲『打鈴』『慈心歌』等の明るく輕快なメロデーは殊の外殿下の御興を添へ奉つた樣に拜せられた、かくて全員の演奏畢り御退出、校長室にて校長以下樂長等に種々御言葉をたまはつた、なほ同校に樂手補として勤務してゐる、朝鮮出身の秀才金泳煥君にも親く思召をたまはり折角勉強せよとの有難きお言葉をたまはつた同三時半御歸還あらせられた

朝鮮赤痢はアメーバ赤痢
城大の千葉助手が ゆふべ醫學會で發表

從來朝鮮の風土病といはれてゐたものの研究の結果マラリアと共にした際に、從來朝鮮赤痢と一口にいはれてゐたものは實はそれはアメーバ赤痢であるといふことが京城帝國大學微生物學教室助手千葉英一氏の約二年半にわたる研究の結果判明したので二十四日夜の朝鮮醫學會京城支會總會で發表した同氏は、大邱陸軍衛戍病院入院患者二百名、朝鮮步兵聯隊下士卒から百八十五名の試驗便を、一人につき六回づつ檢査した所、病院患者からは、そのうちの二二、五パーセント、朝鮮步兵隊からは四七パーセント即ち

約半分が 何れもアメーバ赤痢であることを發見したのであるが、朝鮮步兵隊の下士卒は入營前からすでにこの病氣の擔保者であつたか、入營後軍隊生活をしてゐる間に發病したものかまだ判明せぬがとに角非常に多いことがわかつたのである。これがため歐洲戰爭前までは、アメーバ赤痢は熱帶もしくは亞熱帶の特殊の病氣といはれ、その後從來アメーバ赤痢は

絶對ない といはれてゐた英米にも、英國に三、六パーセント、米國に八、三パーセントあるといはれはじめてゐたので、朝鮮のこの數字は鮮內一般にアメーバ赤痢の多いことを示すもので風土病の一つに數へられ、朝鮮赤痢といはれてゐたものは實はアメーバ赤痢であることがはつきりしたのである

雪の立山の犧牲者 遺骨かへる

【東京電報】あたら雪の立山の犧牲となつた土屋、久保田、田部、松平四氏の遺骨は廿四日午前七時富山より上野についた、ホームには宮內官や故人の友人等出迎へ遺骨は出迎への自動車にて直にそれぞれ自邸に向つたが松平氏と共に歸つた松平氏の友人杉田氏が松平氏のスキーを背負つて『これが形見の君のスキーだ』と示したのは人々の新な淚をそそつたなほ四氏の葬儀は二十九日青山齋場にて四家合同にて行ふこととなつた

金貨は一向流れ出ない
解禁後二週間の 鮮銀の兩替は皆無

金解禁後十日餘も經つたが金貨の流出は少しもない。日銀の代理店となつてゐる鮮銀當局の談によると、朝鮮で金貨の流出は殆どないので依然樂觀してゐる、十一日から解禁以來、鮮銀の窓口を叩いたのは主として物ずきから金貨の交換を申込む向きなので、これに對して係員は愛よく應じてをり、數日前支那人が數名やつて來て兌換するからと數百金の交換を申込んで來たがこれも支那なら日本紙幣でも、鮮銀券でも流通するからその必要はあるまい、といつたら歸つてしまつた位で一般への金貨の交換は解禁以來十日後の今日なほ皆無の狀態である、ただ地場銀行が本支店に見本として備へ付けて置くため交換したのが二千圓ばかりあつただけで、これに對しては鮮銀はこころよく兩替してやつた

女學生拾二名を檢擧

【釜南特電】二十二日午前三時半頃晉州市內に不穩文書およびこれが宣傳ビラ數百枚を撒布した者があり、同夜警戒中の警察官、憲兵等に發見されその不穩文書を約二百數十枚拾得したがその文書筆跡より推測すれば私立普興女學校生徒の所爲なる事判明し當局は同校生徒十二名を檢束して示威運動を制止した、なほ工藝補習學校生徒も騷擾し不穩の形勢にあるらしい

卒業生を送る城大の講演會
教授、學生六人が 廿六日來青閣で

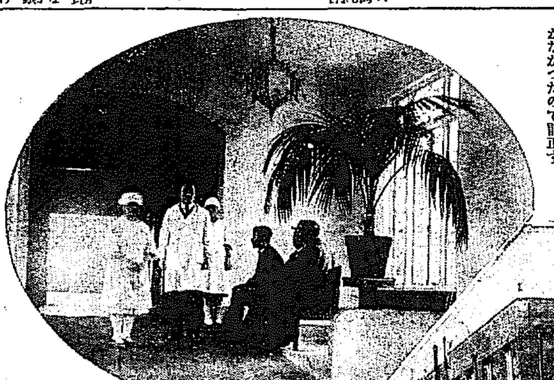

城大學友會辯論部では來る廿六日午後六時半から本町來青閣で城大辯論部卒業生送別講演會を開催することになつたが當夜は法文學部生徒三名、醫學部生一名の外に教授戸澤鐵彦氏の『政府と議會』と教授宮本和吉氏の講演があるはずである、宮本教授のウインデルバント派の哲學者たることはすでに知られてをり、戸澤教授は昨春歐米留學から歸つた新進の政治學者で小野塚博士の高弟で、時節柄興味をもつてみられてゐるなほ聽講は隨意歡迎する、なほプログラムは左の通り

開會の辭　法三　原田清
朝鮮の古詩ども　醫四・鹿兼貞雄
禪と文學　文三　諸富寛
國際聯盟とは何か　法二　河野秀雄
政府と議會　帝大教授　戸澤鐵彦
題未定　教授　宮本和吉

貧乏な人達へ 白米を惠む

舊正月を前に控へ、その日ぐらしを辛うじてのりしてゐる朝鮮人勞働者は打ちつづく不況と舊歲末の爲め職を失ひ、一家路頭に迷はんとするの慘狀が各所に現出されてゐるが、ここに「お年玉」として米を提供した奇特な話がある、府內齋洞町一丁目市川福松氏は一昨年の舊歲末から町內で年が越せぬ朝鮮人の家庭を調査し廿人を限度として白米五升づつを寄附して以來これら家庭の窮狀をみてゐたが今年も舊歲末迫つたので廿四日困窮家庭を鍾路署と協議の上それぞれ引換券をあたへたがこれをうけたものはヤット正月を迎へることが出來るといふので市川氏に對して感謝してゐるが當の市川氏は謙遜しながら語る「人樣にお知らせするやうな事ではありません、たゞ一昨年の舊歲末チョット知つたことから、米五升宛を附近の朝鮮人にあたへたのですが非常に喜び無事に正月を樂しく越せたのを知り、これは標準額を節約すれば出來ることと考へまして續けて居ります、ほんの道樂です」

自動車 少女を轢く 被害者は生命危篤

二十四日午後五時五十分頃、府營バス一〇一五號運轉手李明浩（二三）が府內鍾路北洞六十五番地先を疾走中突然街路のかげから飛び出した府內鍾路洞百九十六番地朴氏四女命敏（一〇）を倒し肋骨三枚を轢擦して人事不省に陷らせたので直に府立醫院にかつぎ込み手當てを加へたが生命危篤

新式の寒暖計 メートル協會から寄贈

朝鮮メートル協會では總督府を工場と共に國旗を張り、府內メートル化のために活動してゐたが、今回その一端として長さ一メートルにおよぶ巨大な寒暖計を作製し、本町および鍾路に各一本づつ寄贈した。目盛はメートル法によるもので攝氏度のみによるものであるが今後メートル法が實行されれば從來の華氏度は使用されず、學問的と同じく攝氏度を採用となすものである

四枚の羽根の一場面

熱帶の奥地で猛獸吼ゆる
中央館に上映の トーキー「四枚の羽根」

サイレントピクチュアからトーキーへのすばらしい飛躍！機械文明の精粹を誇る問題のトーキーが三〇日から猛獸映畫史の秘頁を輝かしく、美しく彩つて近日 **中央館** のスクリーンに投ぜられる、ウキリアム・ボーエル。リチャード・アーレン。フエイ・レイ。クライヴ・ブルック。ノア・ビアリーの映畫ファンになじみ深きパ社實川しの俳優が出演、かつての名篇『地上』『チカレグ』を製作して斯界に堂々乘り出したアーネスト・シェードサック氏とメリアン・C・クーパー大佐、それに探險時代に『三つの時計』をものにし渡米後『一夜の秘密』『惡魔の幻想』を市場に充り大評の名をほしいままにしたロータル・メンデス氏の三氏が共同監督の作品として、廿九年上半期サウンドトーキーとして世に送り、世界 **映畫界** に一大旋風をまき起こし日本キネマ館聯盟の發映以來優秀トーキー物として最上位をあるいてゐる超寶篇『四枚の羽根』イヴリン・ブレント、ジャック・オーキー、リチャード・スキーツギヤラハー三氏の出演に鬼才エイ・エドワード・サザーランド氏の腕のさへを如實に示す百パーセントトーキー音樂劇『野球時代』トーキー出現で舞臺からシネマへと遊り、そのスタートを颯々しくきつた新進ロバート・フローレイのメガホンによつて製作されたジャズトーキー『ナイトクラブ』等、選ばれたる

三巨篇 はトーキー作品の精粹を誇るもので半島にトップをきるトーキー物として、これ以上には望めない優秀篇揃ひである殊に『四枚の羽根』は今なほわれ等の記憶に殘る『ボー・ジエスト』と同じく最高潮に達した大沙漠戰の場面、『チャング』『ザンバ』にあらはれた、アフリカ奥地における猛獸の大戰シーン、それを巧にキャメラにおさめたもので何人が接しても底がなく教育上參考資料としても一度府內にあらはれるや半島ファンの興味と注意はこの一點に集中されて公開の日の問合せのむきがありすばらしい人氣である

ブツナス

運動界や社會方面での名物男、上原さん、本府をやめて今度めでたく三井生命へ入社した▲立派な外務で保險の勸誘をやると力んでゐるが▲入社の挨拶がふるつてゐる、今後も運動界へ出馬してよいことになつてゐるのである▲野球放送にこれからアノ上原アナウンサーの聲が聽けるといふ譯

パルロフォン レコード 二月新譜発賣

日の出は……東より 瓶の出は……畑より 京城府古市町 電本七四六番 三ツの特長 親切・迅速・安價 畑硝子製造所

眞正 支那産鹿茸 カワウソの肝 獺の肝 醫學證定附 肺（肺尖カタル）肋膜、心臟、腎臟、腹膜、肋間神經痛、腦神經衰弱、神經痛、婦人病 一切貧血等の諸病に効力偉大 お望みの方へお分讓します 京城府本町通り二ノ二八七 池田 謹製（向島路先生の鑑定表と實地に御注意）

東京工科學校 電工。機械。建築。土木。豫科各期 本科一期 高等科電工 生徒募集 ◎新校舍落成・設備完成 ◎小學卒・本科一期中學卒業者無試驗許可・振替東京三三七一五 新學期三月六日 願書受付前日迄 規則要郵券二錢 東京神田錦町三丁目

財團法人 東洋音樂學校 ●●●豫科・本科・研究科各科男女生徒募集 ●入學試驗四月五日 東京府下雜司ケ谷六百番地

生徒募集 東京女子醫學專門學校 入學資格 高女卒業程度 願書受付 自一月十日至三月廿三日 試驗期日 三月廿五日より三日間 希望者には規則（郵券三錢） 東京市牛込區河田町六 電話牛込（34）一七番 一七七番

學生募集 武藏高等工科學校 電氣科・建築科・土木科（晝夜二部）修業年限三ケ年 受付・三月三十一日迄「受驗資格・中等學校卒業以上」願出用紙其他詳細規則ハガキ（郵券二錢） 東京市外大崎町谷山（池上電鐵大崎廣小路驛前） 電話高輪三一二二番

巡査養成講義錄 外務省付 海外派遣 內地無用 會則無代進呈 巡査志望者は本會に限るハガキで申込次第會則無代進呈す 東京巣鴨町 日本警務學會

地圖兵書電需品 龍山練兵町 電話 振京 川林又七出張店

多産系白色レグホン 種卵、初生雛分讓 近藤虎之助

第十八期決算公告 貸借對照表 昭和四年十二月三十一日現在

借方	金額	貸方	金額
[illegible]	[illegible]	[illegible]	[illegible]

右之通り 昭和五年一月二十三日 開城電氣株式會社

ひとあせ頓服 ピロトン 風熱に 一服でスツト効く 各藥店にあり

特約店募集 自宅で出來る新職業 穗國商會總本店

京染 丸茂本店

京日案內

女店員採用 志望者は履歷書携帶本人來店ありたし 京城本町 株式會社明治屋

女中 數名至急入用 京城驛前 鐵道指定旅館

寫眞 修繕師 高給優遇 大和町上町 撮立軒

恩給 京城府若草町 四元

恩給のため 京城古市町

恩給 京城府竹添町 長畑商會

恩給 年金長短期低利 京城永井 福井商會

ラヂオ 京城ラヂオ商會 京城本町四丁目 振替京城三〇〇六番

運命の浪 (221)

遠藤柳雨作 多田毅三畫

新規の謎（三）

「ねえ、うかゞへないでせうか」と誕吾は源子の答えを追窮した
「だつて……だつて私知らないのですもの……」
といつた少女の樣子が、多少は分つて居ながらも、父の王から口どめでもされて居たゝめに、明言できないのだといつた風をして、故意にその答えを避けるやうにも見えた。
「さうですか、ちやア仕方がありませんねえ」
さう誕吾は輕くいつたが、その心の底には、大きな失望があつたやうだ、そして彼はじつと源子を見直した、美しい神々しい姫の格好といひ、品好く結んだ、紅い唇といひ、生際と眉との間の迫り加減、耳たぼの何にも艶な形、額の肉の盛られたやうなところまで、自分を生んで呉れた母、そつくりだと思つたあゝこの娘こそ自分が日頃こゝろで探がし廻つて居る、妹ではないかとまで、考へないでは居られないやうに、自分でも不思議に思はれるほど、もの狂はしくなるやうな、一種の焦燥に驅られた。
「いやよそんなに私をみちや了」
と、源子は恥かしくでもなつたか、誕吾の視線を避けるやうにしていつた、然しそのまゝそこを去らうとはしなかつた、夫れは誕吾が源子に持つて居る興味と同じ興味を、源子も誕吾に持つて居たことが、默の上に證據立てることができた。
「私り貴方がお兄しいので……實は私には、私の心の底で、探がしあぐれて居る、一人の妹があるのでねえ……」
「あら、さう」
源子は改めて、誕吾の目をじつとみつめた
「本當……」
「え、本當ですとも、私は貴女に嘘なんぞいひませんよ、その妹にあなたが似てるやうな氣がして……」
「まア」
とはいつたもの、源子は、その誕吾の詞にとても强い興味を感じた。
「私がたゞ今うかゞつたことを、一々十分にお答へ下さることができれば、私の疑ひは卽座に氷解するので、いま私が考へて居ることが事實か事實でないかといふことが、すぐ分つてしまふのですがね」
と、誕吾は源子の父が、いまの支那人の王が本當であるか、それとも他に實際の父があるのかどうか、それを正直に話して貰ひたいといふ意思を、さういつて暗に說明した
「………………」
源子は下を向いて、なんにもいはなかつた。
大概この姿ぶりで、少女源子の心の内は、誕吾にも分つたのであるがこの上に少女を問責することは辛いし、それにかういふことゝいふものは、本人の口から率然と聞かないでも、分る機會さへ到來すれば、きつと分るものだと信じたので、誕吾はそれ以上この問題にふれずに、那に話しの糸口をさがした時
誕吾の耶神威の一人が、そこらをうろ／＼さがしながら、源子の部屋にやつて來て
「あ、お孃さん、お父さんがお呼びです」
「わたしを……」
「えゝ」

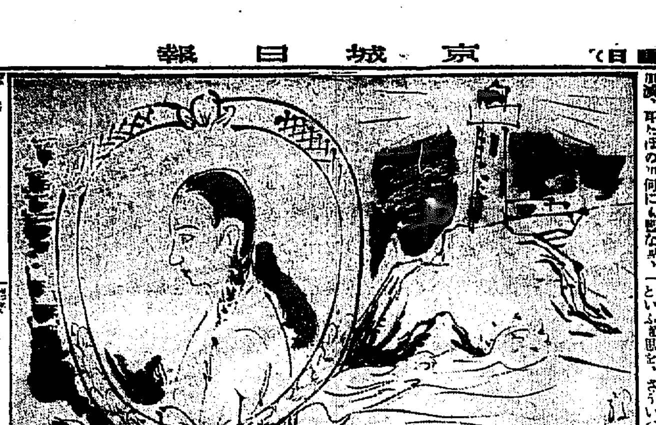

味自まん 羽二重餅 橘屋

千字街
◇千字屋の蔵ざらへ大販賣デー 十四日から廿六日まで階上、階下、一階、二階、三階、その他は全部一掃賣）その上第五、六の階

圍碁新局（四）

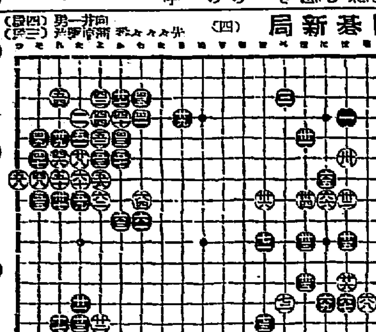

讀者らん

の疑獄があるはず」
◇疑獄に特別ボーナスがでた。六齡から十五齡位まで
◇南大門から寺子洞、碍峴洞行きの電車廿日から麟まで直通することに系統が變更された
▲（テク坊）君の大京城大通りの（ゴミ）に對する御意見至極同感古市町竹添町附近特に甚だしく同町役員諸君の御一考を煩はすなほ本欄を借りてこの件に對する輿論を喚起せん（テク坊の一子分）▲先日私と友達二人が遞信局の前を通り永登町の小路をぬけて本町二丁目館本樂器店前へ出る間に本町二丁目四十八番地○○料理店の前は坂になつて一面氷がはつてゐて實にあぶない、僕もこけたもしあそこを老人や婦人がこけたらどうなるだらう（一少年）▲太平通り二丁目の青年團につく北米倉町も同團體に入團さしたらどうです（北米倉町ノ一青年）▲二十三日藝能欄小倍につぐ、永登浦工作所が塀込線に門扉を設備したのは工場の取締上、その筋の諒解のもとに設けたのだ、人を通さぬ爲なんでもつての外だ（鐵條網）▲先日は小包御拾得下さいまして誠に有難うございました十四日龍山元町一ノ三二山内に御手紙下さいましたT樂器店失禮とはおもひますけれど本欄まで御住所をお知らせ下さいませ（龍山元町一ノ一三三山本末子）▲體格の大きいよくほへる飛犬の仔をお讓り下さる方は御座いませんか御通知下されば參上致します（清涼里背田）▲小說の男體お待ちの方や府の者でしたら一四下さい（本局九三五）▲大日本武德會朝鮮本部は京城府光化門通警察官講習所内にあります、二十三日の本欄記事を訂正します（係）▲投書に住所氏名明記なきものは採らず（係）▲先日の廿一の女樣ご相談に應じませう（電話光化門二四）

出版界

▼婦人俱樂部（二月）節慶特輯盛裝にふさはしい髮形、照宮樣內親王殿下、梅の投入盛花生花、關東關西美人くらべ、人氣者の歸朝みやげ、芝居映畫相愛名場面物語り和洋婚禮衣裳報、その他口繪グラフをはじめ記事には、婦人の道（三宅博士）天才は何處に居る（愛宕博士）或る新婚の婦人へ（西川光二郎）還見を抱きて忍苦廿五年（加能作次郎）良い物を安く買ふ秘訣座談會（名流十氏）その他數十項を收め文藝欄には、子（菊池寛）美人自殺傳（佐々木邦）英子の結婚（山中峰太郎）嘆きの都（中村武羅夫）假面の舞人（吉司山路）天草美少年錄（佐々木味津三）などの快作に深水、專太郎、富崩、千秋、良、唯一、二郎、比左良などの繪を添へ、女流群誌に臨んでゐる（東京市本郷區駒込坂下町大日本雄辯會講談社五十錢）
▼月刊樂譜（一月）教育音樂理賞（牛山充）ドウビュッスイ（近藤柏次郎）世界の民族歌曲（門馬直衛）帝劇と松竹（伊島、金子、白井）墮天女（石井漠）樂譜四種「神の小羊」（ビゼー）「月光」（ドウビュッスイ）「トロイカ」（ロシア民曲）「雪」（ヘドレー）その他樂壇の記事を輯む（東京市京橋區銀座四ノ四山野樂器店四十錢）
▼寫眞通信（新年號）表紙には安川長春の「萬歲」を刷り出し、巻頭の「日光山裏見ノ瀧」を原色に出してゐるほか、最近のフオート、ニュースを多數收めてある、なほ特輯物として宮多川藤風の「二見浦の圖」は最高度の技術による印刷によつて添へられてある（東京市麴町區法政大學內昭和寫眞社本號特價五十錢）
▼現代（二月）歐米より日本を見る（永田秀次郎）軍縮をめぐる人と國（町田梓樓）朝野の嫌疑女達と鈴木（榊山健堂）法相渡邊千冬みる（安達謙藏）最近の勞農ロシアを（五來素川）疑職團打開策（安井東京市社會局長、賀川豐彥、矢野恒太、坪谷善四郎、ほか八氏）第一線の人々（鶴見祐輔、下村海南、ほか八氏）その他の記事を輯め文藝欄には三上於菟吉、生田蝶介、松居松翁、長田幹彦ほか數氏の快作を取り入れて內容の豐富を誇つてゐる（東京市本郷區駒込坂下町大日本雄辯會講談社五十錢）
▼ロシア事情（九六號）ベセドフスキー事件（三）其他（東京市丸ビルロシア通信社二十錢）
▼面議習會錄（九號）京城太平通二の四四帝國地方行政學會朝鮮本部十錢
▼局友（二號）京城龍山鐵道局々友會非賣品
▼法律新報（二〇六號）東京市丸の内三の一二その社二十錢
▼列車新聞（一一五號）福岡市春吉下四十川二一五その社十五錢
▼考へ方（五六號）東京市神田區一ツ橋通町考へ方研究社五錢
▼實話ゴム（新年）京城南大門通四丁目勧業合名ビル鮮新ゴム新報社二十錢
▼蠶報通信（百號記念號）藝術市場における三井物產の暴狀、京北の天地に羽振を利かす民間慌々四十名士の正體解剖、その他（京北市大正町一ノ三四その社本號定價十錢）
▼蠶湖バリク（一號）神戶市相生町三ノ七九その社四十錢

日東カゼ藥

小兒科 吉田醫院 診察 自午前九時 至午後二時 院長 吉田得次 電話龍山四四八番

娛樂案內

東亞俱樂部
二十四日より猛然異彩を放つ特選三大名篇の公開 階下席二十錢均一 小學生徒十錢
大東亞キネマ京都超特作 原作直木三十五氏 大衆文藝映畫
明暦風流陣
東亞キネマ京都スタヂオ現代劇部超々特作 監督米澤正夫氏
緋鹿子草紙

中央館
マキノキネマ 二十三日より特選三大名篇公開 特に本年度最初の試みとして中新劇の封切
俺は天才 全八巻
兩國橋 全八巻

大正館
二十二日封切 特別大興行
命の灯 八巻
狂へる名君 八巻

浪花館
二十一日より 改名披露

吃驚した この顔!!

或る朝の鏡……一目見たとき……驚くは必然、色黑ニキビ雀斑もいつか不知不識に消滅し眞に色白く美しく輝く、わが顔の妙！そは五大博士大家の研究發明に係るハルナー愛用者のみ知る悅びの瞬間なり！
何人にも解る前記五大博士大家共著の白色美顔美身法書を無代進呈

美身白色法無代進呈す

東京市京橋區築地 合資會社 濟生堂製藥所 府下大井町 濟生堂製藥工場

女の方へ贈呈す!!

女の方へ……

九州行ちかみち

釜山より博多行
朝博丸（重量一、六五〇噸 速力十五節）
珠丸（重量一、二〇〇噸 速力十五節）
釜山發 每日午後九時 博多着 每日午前九時
割引賃金 三等二圓六十四錢 二等五圓 一等七圓五十錢
右昭和五年一月一日より實施
但し朝鮮鐵道各驛から博多迄は連絡切符及往復二割引切符を發賣致します
北九州商船株式會社

キナ プルトーゼ

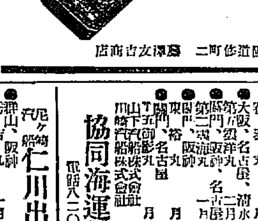

美味佳香にして食慾を增進するを以て產前產後の衰弱期に特に其効顯著なり
食慾欠損 榮養不良 產前產後 病身過勞
大阪道修町二 藤澤友吉商店

美の女王
お化粧のゲーム
切札は唯一枚
地肌をなめらかにととのへ
肌あれを完全にとめ
粉おしろい下に最もよい
ヘチマクリームこそは
お化粧の鍵
純國產美粧料

ヘチマクリーム

大瓶 七十五錢 中瓶 五十錢 小瓶 三十錢
本舗 天野源七 東京日本橋横山町

大阪商船出帆

仁川出帆（山下汽船）

協同海運株式會社

仁川出帆

辰馬汽船仁川出帆

朝日組回漕部

嶋谷汽船出帆

朝鮮郵船

博多航路 咸南丸

仁川汽船出帆

仁川汽船株式會社